



แผนปฏิบัติการ ปีการศึกษา 2566

โรงเรียนปทุมพิทยาคม

ปีการศึกษา 2566

สังกัดสำนักงานเขตพื้นที่การศึกษามัธยมศึกษา อุบลราชธานี อำนาจเจริญ
สำนักงานคณะกรรมการการศึกษาขั้นพื้นฐาน กระทรวงศึกษาธิการ



คำรับรองการปฏิบัติงาน ประจำปีการศึกษา 2566

โรงเรียนปทุมพิทยาคม จังหวัดอุบลราชธานี

สำนักงานเขตพื้นที่การศึกษามัธยมศึกษาอุบลราชธานี อำนาจเจริญ

ข้าพเจ้านายวิโรจน์ ดวงมาลา ประธานคณะกรรมการสถานศึกษาขั้นพื้นฐาน-
โรงเรียนปทุมพิทยาคม ได้พิจารณาและเห็นชอบกับแผนปฏิบัติการประจำปีการศึกษา 2566
ของ โรงเรียนปทุมพิทยาคม

(นายวิโรจน์ ดวงมาลา)

ประธานคณะกรรมการสถานศึกษาขั้นพื้นฐานโรงเรียนปทุมพิทยาคม

คำนำ

แผนปฏิบัติการประจำปีงบประมาณ พ.ศ.2566 โรงเรียนปทุมพิทยาคมฉบับนี้ จัดทำขึ้นเพื่อใช้เป็นกรอบ/ทิศทางการทำงานของโรงเรียนปทุมพิทยาคม โดยได้พิจารณาจัดทำตามกรอบของนโยบาย ยุทธศาสตร์ และแผนงานต่าง ๆ เช่น ยุทธศาสตร์ชาติ (พ.ศ.2561-2580) ระยะ 20 ปี แผนพัฒนาเศรษฐกิจ และสังคมแห่งชาติ ฉบับที่ 12 (พ.ศ.2564-2567) ยุทธศาสตร์การปฏิรูปการศึกษา นโยบายของ กระทรวงศึกษาธิการและสำนักงานคณะกรรมการการศึกษาขั้นพื้นฐาน สำนักเขตพื้นที่การศึกษา มัธยมศึกษาอุบลราชธานี อำนาจเจริญ เป็นต้น เพื่อนำเป็นแผนแม่บทในการจัดทำแผนปฏิบัติการประจำปี งบประมาณ พ.ศ.2566 รวมทั้งได้มีการพิจารณาจัดทำโดยใช้พื้นที่เป็นฐาน การมีส่วนร่วมจากผู้เกี่ยวข้องทุก ภาคส่วน เพื่อให้แผนปฏิบัติการเป็นเครื่องมือในการขับเคลื่อนนโยบายลงสู่การปฏิบัติ ให้เกิดผลเป็น รูปธรรมอย่างแท้จริง

แผนปฏิบัติการโรงเรียนปทุมพิทยาคม จำแนกตามโครงสร้างการบริหารโรงเรียน ประจำปี การศึกษา 2566 นี้ เป็นแผนกำหนดแนวทางในการดำเนินงานตาม งาน / โครงการ / กิจกรรม ในปี การศึกษา 2566 เพื่อให้เกิดประสิทธิภาพ และประสิทธิผลตามมาตรฐานการศึกษา ซึ่งสอดคล้องกับ แผนปฏิรูปราชการ ระยะ 4 ปี (ปีงบประมาณ 2563 – 2566) และบรรลุตามเป้าหมายที่วางไว้เอกสารฉบับ นี้ ประกอบด้วย ผู้รับผิดชอบ งาน / โครงการ / กิจกรรม ระยะเวลาดำเนินการ และงบประมาณ

โรงเรียนปทุมพิทยาคม ขอขอบคุณ ผู้อำนวยการโรงเรียน รองผู้อำนวยการโรงเรียน หัวหน้า กลุ่มบริหารงานบุคคลและประมาณ หัวหน้ากลุ่มบริหารงานวิชาการ หัวหน้ากลุ่มกลุ่มบริหารงานทั่วไป หัวหน้ากลุ่มบริหารงานกิจการ นักเรียน คณะครู ลูกจ้าง โรงเรียนปทุมพิทยาคม และ ผู้เกี่ยวข้องทุกท่าน ที่ให้ความร่วมมือ และให้ข้อเสนอแนะในการจัดทำแผนการดำเนินงานดังกล่าวในครั้งนี้นับว่าสำเร็จลุล่วงด้วยดี



(นายจิรายุทธ อักษรพิมพ์)

ผู้อำนวยการโรงเรียนปทุมพิทยาคม



(นายวิโรจน์ ดวงมาลา)

ประธานคณะกรรมการสถานศึกษาขั้นพื้นฐานโรงเรียนปทุมพิทยาคม

สารบัญ

	หน้า
แผนปฏิบัติการ ประจำปีการศึกษา 2566	
ส่วนที่ 1 บริบททั่วไป	1
ส่วนที่ 2 ทิศทางการพัฒนาคุณภาพทางการศึกษา	8
ส่วนที่ 3 การดำเนินการ	20

ส่วนที่ 1

บริบททั่วไป

ข้อมูลพื้นฐาน

1.1 ข้อมูลทั่วไป

1.1.1 ชื่อโรงเรียน ปทุมพิทยาคม ที่ตั้งอยู่เลขที่ 279 หมู่ 3 ตำบลปทุม อำเภอเมือง จังหวัดอุบลราชธานี สหวิทยาเขตที่ 2 สังกัดสำนักงานเขตพื้นที่การศึกษามัธยมศึกษา เขต 29 โทร 045-244283 โทรสาร 045-241536, 250588 e-mail : pathumpit@pathumpit.ac.th website : www.pathumpit.ac.th เปิดสอนชั้นมัธยมศึกษาปีที่ 1 ถึงชั้นมัธยมศึกษาปีที่ 6 เนื้อที่ 73 ไร่ 2 งาน 38 ตารางวา เขตพื้นที่บริการ 3 ตำบล ได้แก่ ตำบลปทุม ตำบลกุดลาด และตำบลไร่น้อย

1.1.2 ประวัติความเป็นมาโรงเรียน

โรงเรียนปทุมพิทยาคม ตั้งอยู่เลขที่ 279 ถนนสมเด็จ ตำบลปทุม อำเภอเมือง จังหวัดอุบลราชธานี ก่อตั้งขึ้นโดยสภาตำบลกุดลาด ร่วมกับข้าราชการพ่อค้าและประชาชนในท้องถิ่น ซึ่งมีความเห็นตรงกันว่าควรจะสร้างโรงเรียนมัธยมศึกษาประจำตำบล ประกอบกับมีที่ดินสาธารณประโยชน์ที่ทำเลเลี้ยงสัตว์บริเวณดงห้องแห่ จำนวน 798 ไร่ สามารถ ที่จะจัดสรรเป็นที่ ก่อสร้างได้ คณะบุคคลดังกล่าวจึงแต่งตั้งคณะกรรมการจัดตั้งโรงเรียนคณะกรรมการจัดตั้งโรงเรียน ได้ ดำเนินการขออนุญาตจัดตั้งโรงเรียนมัธยมศึกษา และตั้งชื่อว่า โรงเรียนปทุมพิทยาคม กำหนดพื้นที่ใน การก่อสร้างโรงเรียน 50 ไร่ บนที่ดินสาธารณประโยชน์ ทำเลเลี้ยงสัตว์ดงห้องแห่ ซึ่งเดิมเป็นสนามยิงปืน ของกองกำกับการตำรวจตระเวนชายแดน เปิดทำการสอน เมื่อวันที่ 1 กรกฎาคม 2519 โดยมี ร.ต.ชัย ทวี เดชพล รักษาการในตำแหน่งครูใหญ่ มีนักเรียน 52 คน ครู-อาจารย์ 3 คน ลูกจ้างประจำ 1 คน แต่ยังไม่มียาการเรียน จึงได้ไปอาศัยเรียนที่โรงเรียนกุดลาด วันที่ 9 กรกฎาคม 2519 กรมสามัญ ศึกษาได้อนุมัติการจัดตั้งโรงเรียนปทุมพิทยาคมซึ่งนับเป็นวันสถาปนาโรงเรียนตั้งแต่นั้นเป็นต้นมา และ ในภาคเรียนที่ 2 ปี พ.ศ. 2519 ก็ได้ย้ายมาเรียนที่โรงเรียนในปัจจุบัน หลังจากสร้างอาคารชั่วคราว เรียบร้อยแล้วเดือนสิงหาคม 2519 จังหวัดอุบลราชธานี จึงได้จัดหาครูของกรมสามัญศึกษา มาช่วยราชการ เดือนพฤศจิกายน 2519 กรมสามัญศึกษา ได้จัดสรรอัตราครูมาให้ และสอบคัดเลือกได้นางสำอางค์ คอ แก้ววุฒิ พ.ม. องค์การบริหารส่วนจังหวัดอุบลราชธานี จึงได้เรียกตัว นายเปลี่ยน ศิริรังสรรค์ กลับไปทำ การสอนที่โรงเรียนบ้านผาแก้วตามเดิม ปีการศึกษา 2519 มีนักเรียนชาย-หญิง จำนวน 52 คน โดยมี ร.ต.ชัยทวี เดชพล รักษาการในตำแหน่งครูใหญ่คนแรก นางสาวพัชรินทร์ วัชรินทร์กร และ นางสาวสำอางค์ คอแก้ว เป็นครูประจำชั้น

ปีการศึกษา 2520 นายวิเชียร วรรณพงศ์ ได้ย้ายมาดำรงตำแหน่งครูใหญ่ และได้ดำรง ตำแหน่ง อาจารย์ใหญ่ และผู้อำนวยการโรงเรียนในปีการศึกษา 2521 และ 2524 ตามลำดับ

ปีการศึกษา 2522 โรงเรียนได้รับการปรับเปลี่ยนสายการบริหารเป็นโรงเรียนสังกัดจังหวัด และได้ขยายพื้นที่ของโรงเรียนเป็น 73 ไร่ 2 งาน 38 ตารางวา มาจนปัจจุบัน

- ปีการศึกษา 2524 กรมสามัญศึกษาอนุมัติให้เปิดทำการสอนในระดับมัธยมศึกษา
ตอนปลาย ทั้งหลักสูตรมัธยมศึกษาตอนปลาย พ.ศ. 2518 และหลักสูตรมัธยมศึกษา พ.ศ. 2524
- ปีการศึกษา 2526 อำเภอเมืองอุบลราชธานี กำหนดให้มีการเปลี่ยนแปลงเขตตำบล
กุดลาดและตำบลปทุม โรงเรียนปทุมพิทยาคม อยู่ในเขตตำบลปทุมแต่นั้นมา
- ปีการศึกษา 2527 นายอรรงค์ แพรนิมิตร ย้ายมาดำรงตำแหน่งผู้อำนวยการโรงเรียน
- ปีการศึกษา 2531 นายประดิษฐ์ ศรีวรรมาศ ย้ายมาดำรงตำแหน่งผู้อำนวยการโรงเรียน
- ปีการศึกษา 2534 นายพิชัย มุขสมบัติ ย้ายมาดำรงตำแหน่งผู้อำนวยการโรงเรียน
- ปีการศึกษา 2535 นายเจริญ ช่างชิง ย้ายมาดำรงตำแหน่งผู้อำนวยการโรงเรียน
- ปีการศึกษา 2537 นายพงศ์ศักดิ์ คุณเรือง ย้ายมาดำรงตำแหน่งผู้อำนวยการโรงเรียน
- ปีการศึกษา 2543 นายวิชัย ศิริบุรณ์ ย้ายมาดำรงตำแหน่งผู้อำนวยการโรงเรียน
- ปีการศึกษา 2544 ได้เริ่มใช้หลักสูตรการศึกษาขั้นพื้นฐาน พ.ศ. 2544
- ปีการศึกษา 2546 นายวิโรจน์ ดวงมาลา ย้ายมาดำรงตำแหน่งผู้อำนวยการโรงเรียน
- ปีการศึกษา 2549 นายสินสมุทร บุตรภักดี ได้ย้ายมาดำรงตำแหน่งผู้อำนวยการโรงเรียน
- ปีการศึกษา 2551 ได้เริ่มใช้หลักสูตรแกนกลางการศึกษาขั้นพื้นฐาน พ.ศ. 2551
- ปีการศึกษา 2554 นายวีรพล สารรัตน์ ได้ย้ายมาดำรงตำแหน่งผู้อำนวยการ
- ปีการศึกษา 2556 นายสำเร็จ ธงศรี ได้ย้ายมาดำรงตำแหน่งผู้อำนวยการ
- ปีการศึกษา 2558 นายวสันต์ มรกตเขียว ได้ย้ายมาดำรงตำแหน่งผู้อำนวยการ
- ปีการศึกษา 2561 นายจิรายุทธ อักษรพิมพ์ ได้ย้ายมาดำรงตำแหน่งผู้อำนวยการ

สัญลักษณ์ประจำโรงเรียน



เป็นรูปมือชูคบเพลิงบนดอกบัว

หมายถึง สถาบันที่ประสพแสงสว่างแห่งปัญญาของจังหวัดอุบลราชธานี

สัญลักษณ์	“รูปมือชูคบเพลิงบนดอกบัว”
คติพจน์	“นตฺถิ ปญญา สมาอาภา “แสงสว่างเสมอด้วยปัญญาไม่มี”
ปรัชญาโรงเรียน	“อตตานิ ทมนนติ ปณิติตา “บัณฑิตย่อมฝึกตน”
ชื่อย่อโรงเรียน	ป.พ.
สีประจำโรงเรียน	เขียว - ชมพู
ความหมายสีประจำโรงเรียน	สีเขียว หมายถึง ความอุดมสมบูรณ์ ความร่าเริงแจ่มใส สีชมพู หมายถึง ความรัก ความผูกพัน ความสมัครสมาน
จุดเด่น	“ดนตรีดี กีฬาเด่น”
คำขวัญโรงเรียน	“เรียนดี มีศีลธรรม นำสังคม”
พระพุทธรูปประจำ	“ พระพุทธมงคลอุบลรังสี ”
อัตลักษณ์ของโรงเรียน	“ยิ้มไหว้ มีน้ำใจ ใฝ่เรียนรู้”
สมรรถนะของโรงเรียน	1.การพัฒนาศักยภาพบุคลากร 2. การสืบเสาะหาข้อมูลโดยใช้เทคโนโลยี 3. การจัดการเรียนรู้ 4. การมุ่งผลสัมฤทธิ์ 5. ความร่วมแรงร่วมใจ
ต้นไม้ประจำโรงเรียน	“ต้นอินทนิล”

1.2 โครงสร้างการบริหารงานโรงเรียน

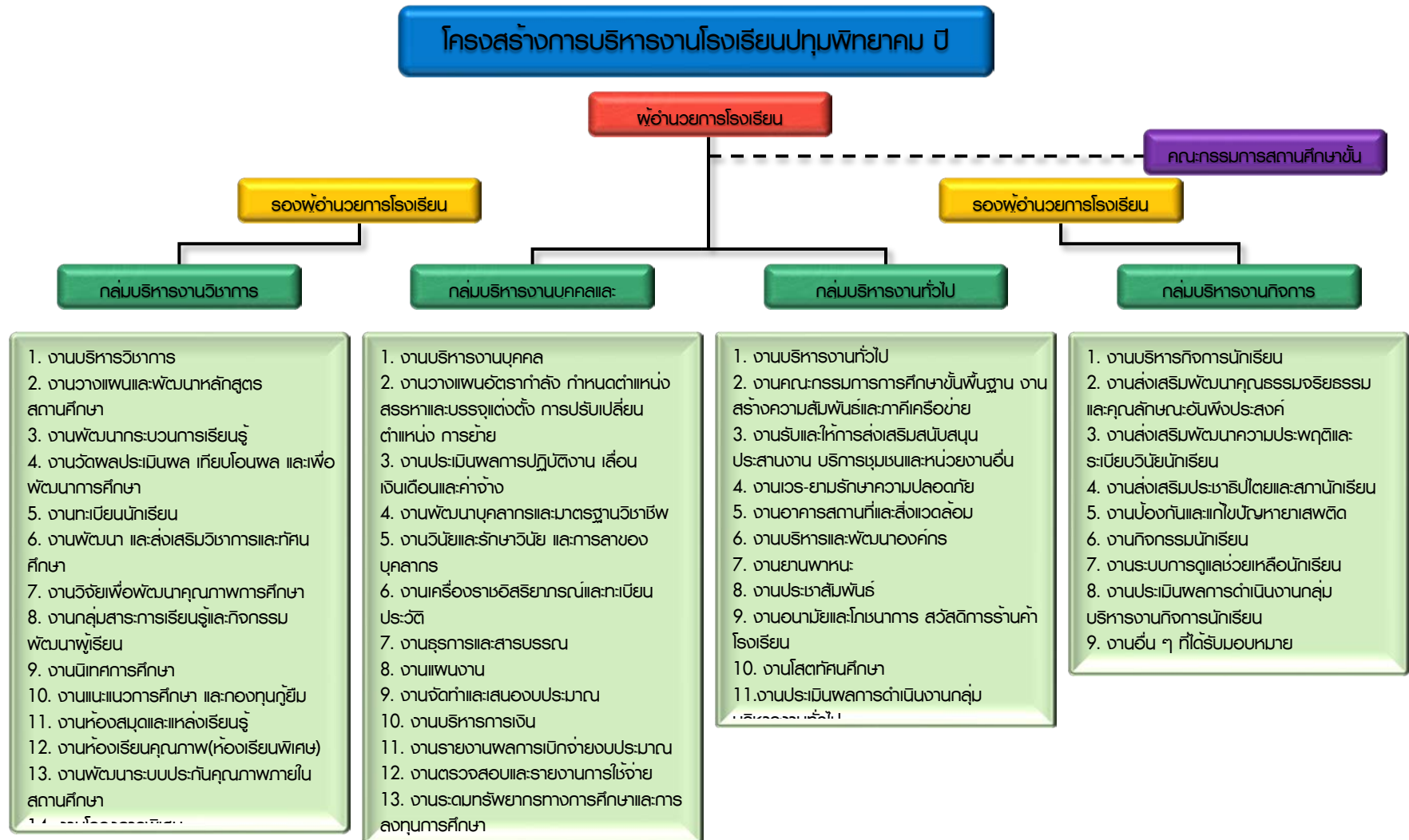

1.3 ข้อมูลจำนวนครูและบุคลากรทางการศึกษา

1) จำนวนครูและบุคลากรทางการศึกษา

บุคลากร	ผู้บริหาร	ครูผู้สอน	พนักงานราชการ (ครูผู้สอน)	ครูอัตราจ้าง	เจ้าหน้าที่ อื่นๆ	รวม ทั้งสิ้น
ปีการศึกษา 2566	3	40	1	8	10	57

หมายเหตุ เจ้าหน้าที่อื่น ๆ จำนวน 10 คน แยกจำนวนบุคลากร ดังนี้

- ครูธุรการ 1 คน
- ลูกจ้างประจำ (นักการภารโรง) 3 คน
- ลูกจ้างชั่วคราว (ยาม ,แม่บ้าน,จราจร) 5 คน

2) วุฒิการศึกษาสูงสุดของบุคลากร

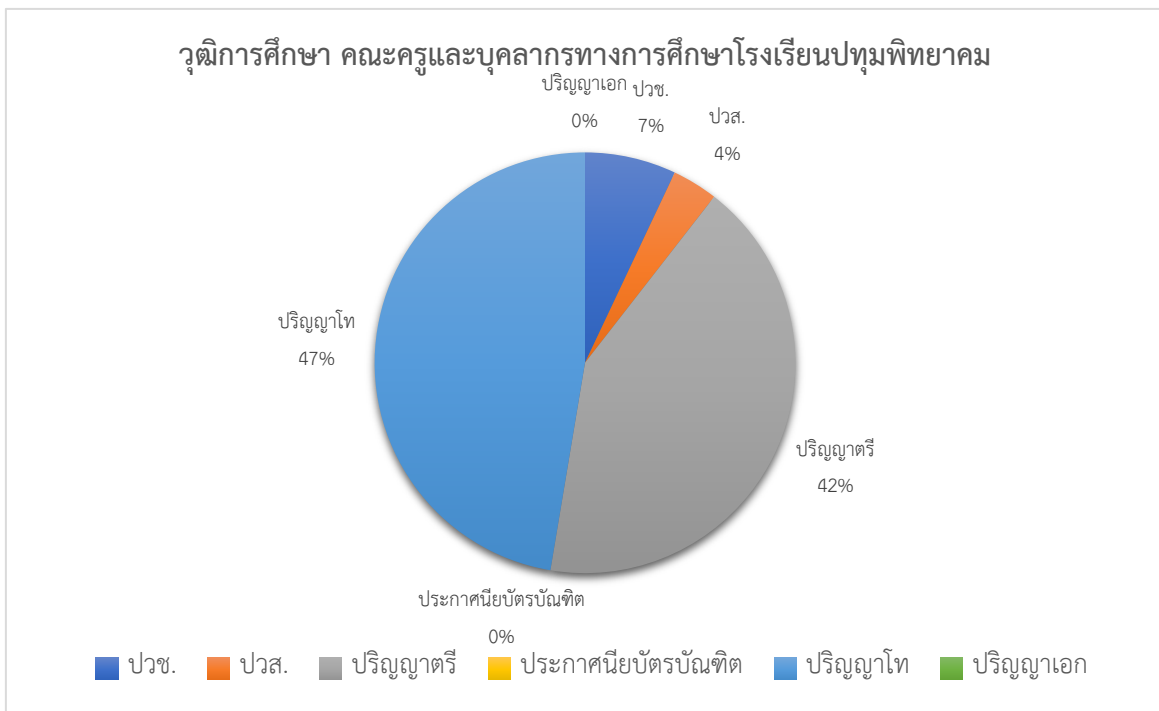

วุฒิ	ปวช.	ปวส.	ปริญญาตรี	ประกาศนียบัตรบัณฑิต	ปริญญาโท	ปริญญาเอก
จำนวน (คน)	4	2	24	0	27	0

1.4 สภาพชุมชนโดยรวม

ชุมชนบ้านปากห้วยวังนอง ตำบลปทุม อำเภอเมือง จังหวัดอุบลราชธานี อยู่ห่างจากตัวเมืองอุบลราชธานี ประมาณ 5 กิโลเมตร มีพื้นที่ทั้งหมด 10.50 ตารางกิโลเมตร สภาพชุมชนรอบบริเวณโรงเรียนมีลักษณะกึ่งเมืองกึ่งชนบท

สภาพทางภูมิศาสตร์ของชุมชน ตั้งอยู่บริเวณที่ห้วยวังนอง ซึ่งอยู่ทางทิศเหนือของชุมชนไหลอ้อมชุมชนมาทางทิศตะวันตกมาบรรจบกับแม่น้ำมูล ซึ่งอยู่ทางทิศใต้ พื้นที่โดยทั่วไปเป็นที่ดอนและลาดเอียงลงไปทางทิศใต้ ซึ่งบรรจบกับแม่น้ำมูล

เขตติดต่อของชุมชนตำบลปทุม

ชุมชนบ้านปากห้วยวังนอง ตำบลปทุม มีเขตติดต่อกับชุมชนใกล้เคียง ดังนี้ คือ

ทิศเหนือ	ติดต่อกับ	ตำบลไร่น้อย อำเภอเมือง จังหวัดอุบลราชธานี
ทิศใต้	ติดต่อกับ	แม่น้ำมูล อำเภวารินชำราบ จังหวัดอุบลราชธานี
ทิศตะวันออก	ติดต่อกับ	ตำบลกุดลาด อำเภอเมือง จังหวัดอุบลราชธานี
ทิศตะวันตก	ติดต่อกับ	ตำบลในเมือง อำเภอเมือง จังหวัดอุบลราชธานี

การคมนาคม ชุมชนบ้านปากห้วยวังนอง มีถนนสมเด็จเป็นถนนสายหลักติดต่อกับตัวจังหวัดและอำเภอตาลสุม ในการติดต่อกันระหว่างหมู่บ้าน มีถนนคอนกรีตเป็นส่วนมาก ซึ่งมีความสะดวกสบายในการสัญจรไปมา

ประชากร ชุมชนบ้านปากห้วยวังนอง ตำบลปทุม มี 12 หมู่บ้าน มีจำนวนครอบครัว 3,387 ครอบครัว ประชากร 10,368 คน บริเวณใกล้เคียงโดยรอบโรงเรียน ได้แก่ ชุมชนหมู่ที่ 3 บ้านดงห้องแห่ และชุมชนหมู่ที่ 4 บ้านโนนสมบูรณ์

อาชีพหลักของชุมชน คือ รับจ้างทั่วไป เนื่องจากยากจนและได้รับการศึกษาถึงระดับมัธยมเป็นส่วนมาก ประเพณี/ศิลปวัฒนธรรมท้องถิ่นที่เป็นที่รู้จักโดยทั่วไป คือ งานประเพณีลอยกระทง ตำบลปทุม งานบุญมหาชาติ วัดมงคลโกวิทาราม งานบุญมหาชาติ วัดใหม่ประชาสรรค์ ส่วนอาชีพอื่น ๆ มีทั้งข้าราชการ ค้าขาย รับจ้างทั่วไป เครื่องปั้นดินเผา เกษตรกรรม และส่วนใหญ่เน้นบิณฑบาตศาสนาพุทธ คิดเป็นร้อยละ 95 ฐานะทางเศรษฐกิจ/รายได้โดยเฉลี่ยต่อครอบครัว ต่อปี 5,000 บาท จำนวนคนเฉลี่ยต่อครอบครัว 5.03 คน

ส่วนที่ 2

ทิศทางการพัฒนา

คุณภาพการศึกษา

การวิเคราะห์สภาพแวดล้อมภายใน/ภายนอกของโรงเรียนนพทุมพิทยาคม

โรงเรียนนพทุมพิทยาคมได้ดำเนินการวิเคราะห์สถานการณ์ของโรงเรียนโดยการระดมความคิดเห็นจากบุคลากรในโรงเรียนนพทุมพิทยาคม และผู้มีส่วนได้ส่วนเสียและเกี่ยวข้องกับการศึกษา โดยการนำนโยบายสู่การปฏิบัติและสอดคล้องกับภาระงาน ทั้งในระดับประเทศและเขตพื้นที่การศึกษา ประกอบกับการวิเคราะห์จากข้อมูลผลการดำเนินงานที่ผ่านมา สภาพปัญหาและความต้องการ ซึ่งสะท้อนสภาพของการขับเคลื่อนงานในปีงบประมาณต่อไปของโรงเรียนได้อย่างครอบคลุม และชัดเจนเป็นรูปธรรม สามารถพัฒนาการทำงานได้อย่างมีประสิทธิภาพ สอดคล้องและตอบตัวชี้วัดได้ สรุปผลการวิเคราะห์ได้ ดังนี้

1.สรุปประเด็นการวิเคราะห์ข้อมูล

วิเคราะห์สภาพแวดล้อม โรงเรียนนพทุมพิทยาคม (SWOT Analysis)

การวิเคราะห์สภาพแวดล้อมเป็นเครื่องมือในการวิเคราะห์สถานการณ์ เพื่อให้ผู้บริหารรู้ จุดแข็ง จุดอ่อน สภาพภายในของโรงเรียน โอกาส และอุปสรรคของสภาพภายนอก ซึ่งจะช่วยให้ทราบว่าจะควรได้เดินทางมาถูกทิศทางและไม่หลงทาง นอกจากนี้ยังบอกได้ว่าองค์กรมีแรงขับไปยังเป้าหมายได้ดีหรือไม่ มั่นใจได้อย่างไรว่าระบบการทำงานในองค์กรยังมีประสิทธิภาพอยู่ มีจุดอ่อนที่จะต้องปรับปรุงอย่างไร ซึ่งการวิเคราะห์สภาพแวดล้อม (SWOT Analysis) โรงเรียนนพทุมพิทยาคม มีดังนี้

วิเคราะห์บริบทโรงเรียนนพทุมพิทยาคม

(SWOT) สภาพภายนอก

โอกาส (Opportunities)	อุปสรรค (Threats)
1. โรงเรียนได้รับการยอมรับและศรัทธาจากชุมชนและสังคม	1. บริเวณใกล้เคียงโรงเรียนมีแหล่งบริการทางเทคโนโลยีที่ชักจูงนักเรียนให้เข้าไปใช้ในทางที่ไม่เหมาะสม
2. ผู้ปกครองและคนในชุมชนให้ความสนใจในด้านการปฏิรูปการศึกษา	2. นักเรียนไม่ได้อยู่ร่วมกับบิดา-มารดา ทำให้ขาดการดูแลบุตร
3. หน่วยงานและองค์กรทั้งภาครัฐและเอกชนให้การสนับสนุนกิจกรรมของโรงเรียน	3. ผู้ปกครองส่วนใหญ่มีปัญหาด้านครอบครัวแตกแยกส่งผลกระทบต่อผลการเรียนของนักเรียน
4. นักเรียนมีความรักในวัฒนธรรม ประเพณี ในท้องถิ่น	4. มีสิ่งแวดล้อมที่มีสิ่งยั่วยุเช่น ร้านเกมส์ การใช้โทรศัพท์มือถือ ทำให้นักเรียนมีความเสี่ยงในการดำรงชีวิตที่ดี
5. สภาพธรรมชาติและสภาพแวดล้อม เอื้ออำนวยต่อการเรียนการสอน	5. ผู้ปกครองส่วนใหญ่มีฐานะยากจน ประกอบอาชีพรับจ้าง ไม่มีเวลาดูแลนักเรียน ขาดวัสดุอุปกรณ์ส่งเสริมการเรียน ส่งผลกระทบต่อผลการเรียนของนักเรียน
6. โรงเรียนตั้งอยู่ในชุมชนเมืองทำให้การเดินทางมาค่อนข้างสะดวก	
7. มีภูมิปัญญาท้องถิ่นและแหล่งเรียนรู้ที่หลากหลาย	

โอกาส (Opportunities)	อุปสรรค (Threats)
8. ผู้ปกครองให้ความไว้วางใจและมีความเชื่อมั่นในครูผู้สอน	6. นักเรียนบางส่วนนำสื่อเทคโนโลยีไปใช้ในทางที่ผิด
9. มีแหล่งสืบค้นข้อมูล แหล่งเรียนรู้ฐานวัฒนธรรมและเทคโนโลยีหลากหลายทั้งสถาบันการศึกษา และองค์กรเอกชนที่อยู่ใกล้โรงเรียน	7. ชุมชนขาดการควบคุมการให้บริการด้านเทคโนโลยี เช่น ร้านอินเทอร์เน็ต เกมส์
10. การให้บริการสื่อเทคโนโลยี และแหล่งเรียนรู้เพื่อการสืบค้นข้อมูลแก่ครู และนักเรียน สะดวกสบาย	8. ขาดแหล่งบริการด้านเทคโนโลยีในชุมชนที่เอื้อต่อการเรียนรู้
11. โรงเรียนตั้งอยู่ห่างไกลเขตอุตสาหกรรม	9. ชุมชนมีรายได้น้อยฐานะทางเศรษฐกิจไม่เท่าเทียม มีผลกระทบต่อ การให้การสนับสนุนการศึกษา
12. ภูมิปัญญาท้องถิ่น กับการดำรงชีวิต อย่างพอเพียง	10. ปัญหาทางด้านเศรษฐกิจโดยเฉพาะ ค่าน้ำมัน ทำให้การเดินทางมาโรงเรียนโดยรถรับ – ส่งนักเรียนค่อนข้างแพง
13. โรงเรียนมีเว็บไซต์ในการเผยแพร่ผลงานข้อมูลข่าวสารและกิจกรรมต่าง ๆ ที่เกิดขึ้น	11. พ่อ – แม่ ผู้ปกครองไปประกอบอาชีพต่างจังหวัด เพื่อหารายได้ทำให้ไม่มีเวลาในการดูแลบุตรหลาน
14. ความก้าวหน้าทางด้านเทคโนโลยี (คอมพิวเตอร์ อินเทอร์เน็ต) ทำให้นักเรียนมีความต้องการบริโภค ส่งผลทำให้นักเรียนเกิดความรอบรู้ และสามารถแสวงหาความรู้ได้ด้วยตนเอง	12. นโยบายของรัฐที่เปลี่ยนแปลงบ่อย ทำให้การดำเนินงานต้องปรับเปลี่ยนตามรัฐบาลจึงขาดความต่อเนื่องในการพัฒนา
15. นักเรียนมีรายได้ระหว่างเรียน โดยการรับจ้างในภาคเกษตรกรรม	13. นโยบายการจัดสรรงบประมาณรายหัวของรัฐบาลยังไม่เพียงพอกับการบริหารจัดการภายในโรงเรียน
16. โรงเรียนได้รับการสนับสนุนจากชุมชน	14. บริเวณใกล้เคียงโรงเรียนมีแหล่งบริการทางเทคโนโลยีที่ชักจูงนักเรียนให้นำไปใช้ในทางที่ไม่เหมาะสม
17. ผู้ปกครอง กรรมการสถานศึกษา องค์กรเอกชน ต่าง ๆ ร่วมกับทางโรงเรียนได้บริจาค ทุนทรัพย์ ในด้านต่าง ๆ และวัสดุอุปกรณ์สนับสนุนการศึกษา ส่งผลทำให้การศึกษาของโรงเรียนพัฒนามีประสิทธิภาพเพิ่มมากขึ้น	15. นักเรียนไม่ได้อยู่ร่วมกับบิดา-มารดา ทำให้ขาดการดูแลบุตร
18. พระราชบัญญัติการศึกษาเอื้อต่อการเรียนการสอน	16. ผู้ปกครองส่วนใหญ่มีปัญหาด้านครอบครัว แยกแยกส่งผลกระทบต่อผลการเรียนของนักเรียนชุมชนขาดการควบคุมการให้บริการด้านเทคโนโลยี เช่น ร้านอินเทอร์เน็ต เกมส์
19. นโยบายรัฐเรื่องการศึกษาภาคบังคับ	17. ชุมชนขาดการควบคุมการให้บริการด้านเทคโนโลยี เช่น ร้านอินเทอร์เน็ต เกมส์
20. โครงการเรียนฟรี 15 ปี อย่างมีคุณภาพ	
21. ชุมชนขาดการควบคุมการให้บริการด้านเทคโนโลยี เช่น ร้านอินเทอร์เน็ต เกมส์	

วิเคราะห์บริบทโรงเรียนปทุมพิทยาคม
(SWOT) สภาพภายใน

จุดแข็ง (Strengths)	จุดอ่อน (Weaknesses)
<ol style="list-style-type: none"> 1. สถานศึกษามีโครงสร้างการบริหารงานชัดเจน 2. โรงเรียนกำหนดวิสัยทัศน์และพันธกิจชัดเจน ทำให้ การทำงานบรรลุเป้าหมายอย่างมีประสิทธิภาพ 3. บุคลากรมีความรู้ ความสามารถหลากหลาย เป็นผลดี ต่อการจัดการศึกษา 4. โรงเรียนมีการประสานงานกับหน่วยงานอื่นในการ พัฒนาโรงเรียน 5. นโยบายการจัดการศึกษามีภาระงานที่มากทั้งของ โรงเรียน ทำให้ประสิทธิภาพการจัดการเรียนการสอน ของครูลดลง 6. การจัดสภาพแวดล้อมสะอาด สวยงาม ร่มรื่น เอื้อแก่การ เรียนรู้ 7. การจัดกิจกรรมส่งเสริม พัฒนาบุคลิกภาพ สุขภาพและ อนามัยของนักเรียน ให้อยู่ในสังคมได้อย่างมีความสุข 8. มีการจัดหลักสูตรสถานศึกษาและจัดหาสาระเพิ่มเติม อย่างหลากหลายตามความต้องการของผู้เรียน 9. มีการจัดกิจกรรมการส่งเสริมจิตสาธารณะในโรงเรียน 10. นักเรียนมีความเข้าใจในหลักการประชาธิปไตยและ สามารถนำไปใช้ในการปฏิบัติจริงได้ 11. นักเรียนดำรงชีวิตอยู่ในสังคม ได้อย่างมีคุณภาพ 12. งบประมาณที่ได้รับเพียงพอต่อการพัฒนาโรงเรียน 13. การดำเนินการด้านงบประมาณคล่องตัวทันต่อความ ต้องการของผู้บริหาร ครู ในการดำเนินการ 14. โสตทัศนูปกรณ์มีเพียงพอ 15. มีบุคลากรที่มีความถนัดในวิชาเฉพาะ 16. การเบิกจ่ายเงินไม่คล่องตัว 17. วัสดุครุภัณฑ์มีคุณภาพและตรงตามความต้องการ ทำให้ สามารถจัดกระบวนการเรียนการสอนได้อย่างมี ประสิทธิภาพ 14. การซ่อมแซมอุปกรณ์ ทันต่อการใช้งานงบประมาณใน การดำเนินงานเพียงพอ 	<ol style="list-style-type: none"> 1. ครูรับผิดชอบงานพิเศษมากเกินไป เป็นผลให้เวลา ในการเตรียมการสอนน้อย 2. ขาดการนิเทศติดตามงานไม่สม่ำเสมอ 3. นักเรียนยังขาดคุณธรรม จริยธรรม เช่น ความ รับผิดชอบ การรักษาสมบัติของโรงเรียน 4. นักเรียนบางส่วนมีความรับผิดชอบต่องานที่ได้รับ มอบหมายน้อย 5. ผลสัมฤทธิ์ทางการเรียนในบางวิชายังไม่เป็นที่น่า พอใจ 6. โรงเรียนมีวัสดุ อุปกรณ์สำหรับจัดการศึกษาไม่ เพียงพอ 7. นักเรียนไม่เอาใจใส่ต่อการเรียน เพราะ ส่วนมาก บิดา – มารดา ไปทำงานต่างถิ่น

ตารางสรุปผลการประเมินสถานภาพของโรงเรียนปทุมพิทยาคม

1. ประเด็นตัวชี้วัดปัจจัยสภาพแวดล้อมภายนอก (STEP) และ ภายใน (2S4M)

ประเด็นตัวชี้วัดปัจจัยสภาพแวดล้อมภายนอก (STEP)/ผลการประเมิน	
รายการปัจจัย	ค่าเฉลี่ยคะแนนจริง
1. ด้านสังคม-วัฒนธรรม (Social = S)	0.19
2. ด้านเทคโนโลยี (Technology = T)	0.37
3. ด้านเศรษฐกิจ (Economic = E)	-0.09
4. ด้านการเมืองและกฎหมาย (Politic = P)	0.61
สรุปการประเมินสถานภาพปัจจัยสภาพแวดล้อมภายใน (2S4M)	0.53

ประเด็นตัวชี้วัดสภาพแวดล้อมภายใน (2S4M)/ผลการประเมิน	
รายการปัจจัย	ค่าเฉลี่ยคะแนนจริง
1. ด้านโครงสร้างและนโยบาย (Structure =S1)	0.04
2. ด้านผลผลิตและการบริการ (Service and Products = S2)	0.03
3. ด้านบุคลากร (Man = M1)	0.04
4. ด้านประสิทธิภาพการเงิน (Money = M2)	0.52
5. ด้านวัสดุ และอุปกรณ์ (Materials = M3)	0.07
6. ด้านการบริหารจัดการ (Mannagement = M4)	0.07
สรุปการประเมินสถานภาพปัจจัยสภาพแวดล้อมภายใน (2S4M)	0.77

แผนภาพแสดงผลการประเมินสถานภาพของโรงเรียนปทุมพิทยาคม
บนแกนความสัมพันธ์ของ SWOT

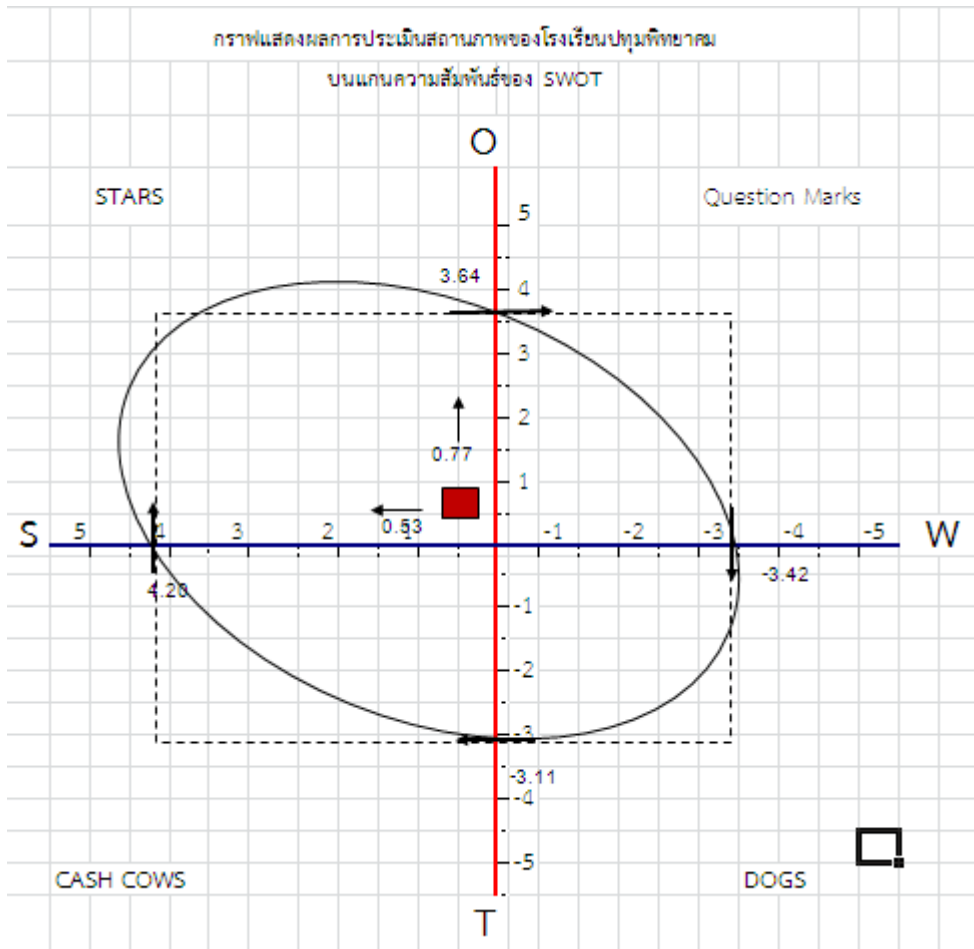

2. ทิศทางการพัฒนาคุณภาพทางการศึกษา

โรงเรียนปทุมพิทยาคม ได้กำหนดนโยบาย ประจำปีงบประมาณ พ.ศ.2566 สอดคล้องกับยุทธศาสตร์ชาติ (พ.ศ.2561-2580) แผนการศึกษาแห่งชาติ พ.ศ.2560-2579 แผนการปฏิรูปประเทศ นโยบายรัฐบาล นโยบายและจุดเน้นของกระทรวงศึกษาธิการ นโยบายสำนักงานคณะกรรมการการศึกษาขั้นพื้นฐาน และสำนักงานเขตพื้นที่ การศึกษามัธยมศึกษาเขตอุบลราชธานี อำนาจเจริญ โดยได้กำหนดวิสัยทัศน์ พันธกิจ เป้าประสงค์ กลยุทธ์ และค่านิยมหลัก สมรรถนะของโรงเรียน ดังนี้

วิสัยทัศน์ของโรงเรียน (Vision)

จัดการศึกษาเชิงคุณภาพบนหลักธรรมาภิบาล และการมีส่วนร่วมในการบริหารการศึกษา พัฒนา ส่งเสริมความรู้ความสามารถทางเทคโนโลยี กระบวนการเรียนรู้ของผู้เรียน ให้มีคุณภาพตามมาตรฐานการศึกษา สู่มาตรฐานสากล และนำหลักปรัชญาเศรษฐกิจพอเพียงในการดำรงชีวิต

พันธกิจของโรงเรียน (Mission)

1. พัฒนาคุณภาพการศึกษา ส่งเสริมความรู้ความสามารถทางเทคโนโลยี กระบวนการเรียนรู้ของผู้เรียน ให้มีคุณภาพตามมาตรฐานการศึกษา สู่มาตรฐานสากลและนำหลักปรัชญาเศรษฐกิจพอเพียงในการดำรงชีวิต
2. จัดการศึกษาเชิงคุณภาพบนหลักธรรมาภิบาลและการกระจายอำนาจ เปิดโอกาสให้บุคลากรในสถานศึกษา และทุกภาคส่วนมีส่วนร่วมในการจัดการศึกษา โดยนำกระบวนการวิจัยวางแผนและพัฒนาคุณภาพการศึกษา ส่งเสริม สร้างความเข้มแข็งในการจัดการศึกษาให้สอดคล้องและเป็นไปตามนโยบาย และมาตรฐานการศึกษาของชาติ
3. บริหาร จัดการ ให้มีห้องเรียน แหล่งเรียนรู้ กิจกรรม กระบวนการ บรรยากาศที่เอื้อต่อการเรียนรู้ที่สอดคล้องและเป็นไปตามนโยบายและมาตรฐานการศึกษาของชาติ
4. พัฒนาองค์กรเพื่อยกระดับสู่โรงเรียนมาตรฐานสากล

เป้าประสงค์ของโรงเรียน (Goal)

เพื่อให้ผู้เรียนจบการศึกษาภาคบังคับและขั้นพื้นฐานอย่างมีคุณภาพ เป็นคนดี มีคุณธรรม จริยธรรม ตามมาตรฐานการศึกษา และมีศักยภาพในการศึกษาต่อ พร้อมดำรงชีวิตตามหลักปรัชญาเศรษฐกิจพอเพียงสู่สังคมประชาคมอาเซียนและโรงเรียนมาตรฐานสากล

ค่านิยมของโรงเรียน

“ PATUM – IT ”

P – Participation การมีส่วนร่วม

A – Achievement ความสำเร็จ

T – Teamwork การทำงานเป็นทีม

U – Unity ความเป็นหนึ่งเดียว

M – Management การบริหารจัดการ

I – Integration การบูรณาการ

T – Tecnology เทคโนโลยีที่ทันสมัย

สมรรถนะของโรงเรียน

1. การพัฒนาศักยภาพบุคลากร (Caring & Developing Others) โรงเรียนมีครูและบุคลากรที่มีศักยภาพและความสามารถมีวิสัยทัศน์ร่วมกัน ทำงานเป็นทีม โดยมีความมุ่งมั่นในการพัฒนาคุณภาพ การศึกษาและการพัฒนาวิชาชีพของตนเอง ตลอดจนถึงความสามารถด้านการใช้เทคโนโลยีคอมพิวเตอร์ เพื่อการเรียนการสอน และ การใช้ภาษาต่างประเทศ
2. การสืบเสาะหาข้อมูลโดยใช้วัสดุ อุปกรณ์ สื่อ และเทคโนโลยี (Information Seeking) ที่มีความทันสมัย ซึ่งโรงเรียนใช้ในการจัดการเรียนรู้ทุกกลุ่มสาระการเรียนรู้ มีห้องศูนย์ประจำกลุ่มสาระและแหล่งเรียนรู้อื่น ๆ ในโรงเรียน
3. การจัดการเรียนรู้ โรงเรียนมีการจัดการเรียนการสอนแบบบูรณาการ โดยนำหลักปรัชญาของ เศรษฐกิจพอเพียงมาเป็นแนวทางในการดำเนินการ
4. การมุ่งผลสัมฤทธิ์ (Achievement Motivation) โรงเรียนมีการจัดทำโครงการประกัน ผลสัมฤทธิ์ทางการเรียน และส่งเสริมศักยภาพผู้เรียนในแต่ละด้านตามความสามารถของผู้เรียน
5. ความร่วมแรงร่วมใจ (Teamwork) ครู บุคลากรและนักเรียนและผู้มีส่วนเกี่ยวข้อง ได้ให้ความ ร่วมมือในการดำเนินกิจกรรมทุกอย่างในโรงเรียน ส่งผลให้โรงเรียนได้รับรางวัลในการเข้าร่วมการแข่งขัน ต่าง ๆ

ยุทธศาสตร์การปฏิรูปการศึกษาของโรงเรียนปทุมพิทยาคม

1. จัดการศึกษาเพื่อความมั่นคง เสริมสร้างพัฒนาศักยภาพและการเข้าถึงบริการการศึกษาที่เป็น เอกภาพ ลดความเหลื่อมล้ำทางการศึกษา ภายใต้การปกครองระบอบประชาธิปไตย อันมีพระมหากษัตริย์ เป็นประมุข
2. สร้างความสามารถในการแข่งขัน ศึกษา วิจัยบริบทของชุมชนและความต้องการ เพื่อพัฒนา ศักยภาพผู้เรียนให้สอดคล้องกับบริบท ความต้องการ ของสังคม และนโยบายการศึกษาชาติ

3. **พัฒนาศักยภาพครูและบุคลากรทางการศึกษา** ให้มีความรู้และนำเทคโนโลยีดิจิทัล ภาษาอังกฤษ มาใช้ในการจัดและพัฒนาคุณภาพการสอนและงานในหน้าที่
4. **สร้างโอกาสความเสมอภาคทางการศึกษา** ส่งเสริม พัฒนาและสร้างโอกาสทางการเข้าถึง คุณภาพการศึกษาให้สอดคล้องกับบริบทของชุมชน สังคม และนโยบายการศึกษาชาติ
5. **สร้างคุณภาพชีวิตที่เป็นมิตรต่อสิ่งแวดล้อม** นำหลักปรัชญาเศรษฐกิจพอเพียง จัดการศึกษา เพื่อเสริมสร้างคุณภาพชีวิตผู้เรียนที่เป็นมิตรต่อสิ่งแวดล้อม
6. **ปรับสมดุลและพัฒนาระบบการบริหาร** จัดการบริหารสถานศึกษาเชิงคุณภาพบนหลักธรรมาภิบาลเพื่อมุ่งสู่คุณภาพ และส่งเสริมการจัดการศึกษาแบบมีส่วนร่วมโดยการสร้างเครือข่ายองค์กร ภาครัฐ เอกชน ชุมชน ผู้ปกครอง มีส่วนร่วมในการพัฒนาสถานศึกษาและพัฒนาศักยภาพผู้เรียน

นโยบายพัฒนาของโรงเรียนปทุมพิทยาคม

นโยบายที่ 1 พัฒนาสถานศึกษาระบบการดูแลด้านความปลอดภัย จัดสภาพแวดล้อมที่เอื้อต่อการมีสุขภาพที่ดี ให้กับผู้เรียน ครู และบุคลากรทางการศึกษาจากภัยทุกรูปแบบ และสามารถปรับตัว ต่อโรคอุบัติใหม่และอุบัติซ้ำ

นโยบายที่ 2 จัดการศึกษาเพื่อความมั่นคง การแข่งขัน พัฒนา เสริมสร้างศักยภาพ การเข้าถึงบริการการศึกษาที่มีคุณภาพมาตรฐาน และพัฒนาความเป็นสากล ลดความเหลื่อมล้ำทางการศึกษา
พัฒนาคุณภาพชีวิตที่เป็นมิตรกับสิ่งแวดล้อมและพัฒนาระบบการบริหารการศึกษา

นโยบายที่ 3 ครูและบุคลากรทางการศึกษา มีความรู้และนำเทคโนโลยีดิจิทัล ใช้ในการจัดการเรียนการสอนตามหลักสูตรฐานสมรรถนะ และปฏิบัติหน้าที่สร้างเครือข่ายและพัฒนาคุณภาพ
การศึกษา วิจัยและนำผลวิจัยมาพัฒนาคุณภาพการศึกษา มีความรู้คณิตศาสตร์ นวัตกรรมวิทยาศาสตร์และเทคโนโลยีดิจิทัล ภาษาอังกฤษ นำมาใช้พัฒนาคุณภาพชีวิตตามหลักปรัชญาเศรษฐกิจพอเพียง และเป็นมิตรกับสิ่งแวดล้อม

นโยบายที่ 4 จัดการบริหารสถานศึกษาเชิงคุณภาพบนหลักธรรมาภิบาล มุ่งสู่คุณภาพและประโยชน์สูงสุดทางการศึกษา

กลยุทธ์โรงเรียนปทุมพิทยาคม

1. เสริมสร้างความมั่นคง และจัดการให้บริการการศึกษาภายใต้การปกครองในระบอบประชาธิปไตยโดยมีพระมหากษัตริย์เป็นประมุข ตลอดจนปลูกฝังคุณธรรม จริยธรรมและค่านิยมอันพึงประสงค์
2. พัฒนาและสร้างโอกาสในการเข้าถึงการศึกษา การแข่งขันทางการศึกษา และพัฒนาเสริมสร้างศักยภาพทรัพยากรมนุษย์ โดยส่งเสริมศักยภาพผู้เรียน พัฒนาคุณภาพกระบวนการเรียนรู้ สร้างขีดความสามารถในการแข่งขันที่สอดคล้องกับบริบทของชุมชน สังคม และชาติ
3. พัฒนาบุคลากรทางการศึกษา ให้สามารถจัดการเรียนรู้ได้หลากหลาย ศึกษา วิจัย นำเทคโนโลยีดิจิทัล ภาษาอังกฤษ พัฒนาคุณภาพการเรียน
4. จัดการศึกษาเพื่อสร้างคุณภาพชีวิต ลดความเหลื่อมล้ำทางการศึกษา ส่งเสริมการวิจัย และนำผลการวิจัยไปใช้ในการพัฒนาคุณภาพการศึกษา สู่มาตรฐานสากล
5. สร้างความเข้มแข็งในการพัฒนาคุณภาพชีวิตผู้เรียนอย่างมีคุณภาพ เป็นมิตรกับสิ่งแวดล้อม ตามหลักปรัชญาเศรษฐกิจพอเพียง สู่สังคมประชาคมอาเซียนและโรงเรียนมาตรฐานสากล
6. สร้างความเข้มแข็งในการจัดการบริหารสถานศึกษาเชิงคุณภาพบนหลักธรรมาภิบาล เพื่อมุ่งสู่คุณภาพ และส่งเสริมการจัดการศึกษาแบบมีส่วนร่วม

เป้าหมายและตัวชี้วัดความสำเร็จโรงเรียนปทุมพิทยาคม

1. จัดให้บริการการศึกษาภายใต้การปกครองในระบอบประชาธิปไตยโดยมีพระมหากษัตริย์เป็นประมุข ตลอดจนปลูกฝังคุณธรรม จริยธรรมและค่านิยมอันพึงประสงค์ เพื่อให้ผู้เรียนเกิดสมรรถนะ 5 ประการตามที่หลักสูตรกำหนด
2. พัฒนาศักยภาพผู้เรียนในการเข้าถึงและแข่งขันทางการศึกษา พัฒนากระบวนการเรียนรู้ สอดคล้องกับศักยภาพและเป้าหมายของการศึกษาแห่งชาติ เพื่อให้ผู้เรียนจบหลักสูตรตามระยะเวลาสูงขึ้น
3. บุคลากรทางการศึกษาสามารถจัดการศึกษาได้หลากหลาย มีความรู้และนำเทคโนโลยีดิจิทัล ภาษาอังกฤษ พัฒนาคุณภาพผู้เรียน โดยยกระดับผลสัมฤทธิ์ทางการเรียน และ ผลการทดสอบการศึกษาแห่งชาติให้สูงขึ้น
4. พัฒนาคุณภาพการศึกษาบนพื้นฐานการวิจัยมาใช้ประกอบการจัดการเรียนการสอน และพัฒนาคุณภาพการศึกษา โดยบุคลากรทางการศึกษาวิจัยในชั้นเรียนอย่างน้อยปีการศึกษาละ 1 เรื่อง
5. เสริมสร้างความเข้มแข็ง ในการพัฒนาคุณภาพชีวิตผู้เรียน โดยนำหลักปรัชญาเศรษฐกิจพอเพียง และโครงการตามนโยบาย ส่งเสริมพัฒนาเพื่อให้ผู้เรียนมีความรู้ความเข้าใจ และพร้อมรับมือกับภัยคุกคามและความรุนแรง สามารถดำรงชีวิตบนพื้นฐานความพอเพียง

6. สถานศึกษาบริหารจัดการเชิงคุณภาพบนหลักธรรมาภิบาลเพื่อมุ่งสู่คุณภาพ และส่งเสริมการจัดการศึกษาแบบมีส่วนร่วมโดยการสร้างเครือข่ายองค์กร ภาครัฐ เอกชน ชุมชน ผู้ปกครอง มีส่วนร่วมในการพัฒนาสถานศึกษาและพัฒนาศักยภาพผู้เรียน มีระบบสารสนเทศที่สามารถใช้ในการวางแผนจัดการศึกษาอย่างมีประสิทธิภาพ

มาตรฐานการศึกษา ระดับการศึกษาขั้นพื้นฐาน พ.ศ. 2566

มีจำนวน 3 มาตรฐาน ได้แก่

มาตรฐานที่ 1 คุณภาพของผู้เรียน

- 1.1 ผลสัมฤทธิ์ทางวิชาการของผู้เรียน
- 1.2 คุณลักษณะที่พึงประสงค์ของผู้เรียน

มาตรฐานที่ 2 กระบวนการบริหารและการจัดการ

มาตรฐานที่ 3 กระบวนการจัดการเรียนการสอนที่เน้นผู้เรียนเป็นสำคัญ

แต่ละมาตรฐานมีรายละเอียดดังนี้

มาตรฐานที่ 1 คุณภาพของผู้เรียน

1.1 ผลสัมฤทธิ์ทางวิชาการของผู้เรียน

- 1) มีความสามารถในการอ่าน การเขียน การสื่อสาร และการคิดคำนวณ
- 2) มีความสามารถในการคิดวิเคราะห์ คิดอย่างมีวิจารณญาณ อภิปราย แลกเปลี่ยน ความคิดเห็น และแก้ปัญหา
- 3) มีความสามารถในการสร้างนวัตกรรม
- 4) มีความสามารถในการใช้เทคโนโลยีสารสนเทศและการสื่อสาร
- 5) มีผลสัมฤทธิ์ทางการเรียนตามหลักสูตรสถานศึกษา
- 6) มีความรู้ ทักษะพื้นฐาน และเจตคติที่ดีต่องานอาชีพ

1.2 คุณลักษณะที่พึงประสงค์ของผู้เรียน

- 1) การมีคุณลักษณะและค่านิยมที่ดีตามที่สถานศึกษากำหนด
- 2) ความภูมิใจในท้องถิ่นและความเป็นไทย
- 3) การยอมรับที่จะอยู่ร่วมกันบนความแตกต่างและหลากหลาย
- 4) สุขภาวะทางร่างกาย และจิตสังคม

มาตรฐานที่ 2 กระบวนการบริหารและการจัดการ

- 2.1 มีเป้าหมายวิสัยทัศน์และพันธกิจที่สถานศึกษากำหนดชัดเจน
- 2.2 มีระบบบริหารจัดการคุณภาพของสถานศึกษา
- 2.3 ดำเนินงานพัฒนาวิชาการที่เน้นคุณภาพผู้เรียนรอบด้านตามหลักสูตรสถานศึกษา และทุกกลุ่มเป้าหมาย
- 2.4 พัฒนาครูและบุคลากรให้มีความเชี่ยวชาญทางวิชาชีพ
- 2.5 จัดสภาพแวดล้อมทางกายภาพและสังคมที่เอื้อต่อการจัดการเรียนรู้อย่างมีคุณภาพ
- 2.6 จัดระบบเทคโนโลยีสารสนเทศเพื่อสนับสนุนการบริหารจัดการและการจัดการเรียนรู้

มาตรฐานที่ 3 กระบวนการจัดการเรียนการสอนที่เน้นผู้เรียนเป็นสำคัญ

- 3.1 จัดการเรียนรู้ผ่านกระบวนการคิดและปฏิบัติจริง และสามารถนำไปประยุกต์ใช้ในชีวิตได้
- 3.2 ใช้สื่อ เทคโนโลยีสารสนเทศ และแหล่งเรียนรู้ที่เอื้อต่อการเรียนรู้
- 3.3 มีการบริหารจัดการชั้นเรียนเชิงบวก
- 3.4 ตรวจสอบและประเมินผู้เรียนอย่างเป็นระบบ และนำผลมาพัฒนาผู้เรียน
- 3.5 มีการแลกเปลี่ยนเรียนรู้และให้ข้อมูลสะท้อนกลับเพื่อพัฒนาและปรับปรุงการจัดการเรียนรู้

ส่วนที่ 3

การดำเนินงาน

แผนการใช้จ่ายงบประมาณตามแผนปฏิบัติการประจำปีงบประมาณ พ.ศ.2566

โรงเรียนปทุมพิทยาคม ได้รับการจัดสรรงบประมาณจากสำนักงานคณะกรรมการการศึกษาขั้นพื้นฐาน เพื่อใช้ในการบริหารจัดการภายในสถานศึกษา และพัฒนาคุณภาพการศึกษา ให้สอดคล้องกับนโยบาย กลยุทธ์ จุดเน้น ของรัฐบาล กระทรวงศึกษาธิการ เพื่อจัดทำแผนปฏิบัติการประจำปีงบประมาณ พ.ศ.2566 และใช้เป็นกรอบในการดำเนินงานเพื่อพัฒนาการจัดการศึกษา

เพื่อให้การดำเนินการเป็นไปตามภารกิจ และสอดคล้องกับนโยบาย กลยุทธ์ จุดเน้น ของรัฐบาล กระทรวงศึกษาธิการ นำไปสู่การปฏิบัติอย่างเป็นรูปธรรม โรงเรียนปทุมพิทยาคม จึงได้จัดทำแผนการใช้จ่ายงบประมาณตามแผนปฏิบัติการประจำปีงบประมาณ พ.ศ.2566 ของโรงเรียน โดยแบ่งเป็น 3 ส่วน คือ

ส่วนที่ 1 แผนการใช้จ่ายงบประมาณตามแผนปฏิบัติการประจำปีงบประมาณ พ.ศ.2566 เงินอุดหนุนรายหัว หมวดค่าเล่าเรียน จัดสรรให้ผู้เรียนตามอัตราค่าใช้จ่ายรายหัว ตามนโยบายเรียนฟรี 15 ปี อย่างมีคุณภาพ งบประมาณวงเงิน **3,556,230 บาท (สามล้านห้าแสนห้าหมื่นหกพันสองร้อยสามสิบบาทถ้วน)**เป็นงบประมาณที่ใช้บริหารจัดการของสถานศึกษา ซึ่งต้องดูแลนักเรียนให้มีการพัฒนาในทุกด้าน ทั้งนี้พิจารณาจัดสรรตามเกณฑ์บริหารงาน 4 ฝ่าย ทั้งกลุ่มบริหารงานวิชาการ กลุ่มบริหารงานบุคคลและงบประมาณ กลุ่มบริหารงานกิจการนักเรียนและกลุ่มบริหารงานทั่วไป ค่าสาธารณูปโภค และจัดสรรตามภาระงาน เพื่อกระจายงบประมาณให้สอดคล้องกับภาระงาน ประกอบด้วย ความจำเป็นพื้นฐาน ภาระงาน ผลการปฏิบัติงาน คุณภาพการบริหารจัดการศึกษาของสถานศึกษา

ส่วนที่ 2 แผนการใช้จ่ายงบประมาณตามแผนปฏิบัติการประจำปีงบประมาณ พ.ศ.2566 เงินอุดหนุนรายหัว ค่ากิจกรรมพัฒนาคุณภาพผู้เรียน งบประมาณ วงเงิน **891,976 บาท (แปดแสนเก้าหมื่นหนึ่งพันเก้าร้อยเจ็ดสิบบาทถ้วน)** กิจกรรมพัฒนาคุณภาพผู้เรียน ประกอบด้วย 1. กิจกรรมวิชาการ 2. กิจกรรมคุณธรรม จริยธรรม /ลูกเสือ/เนตรนารี/ยุวกาชาด/ผู้บำเพ็ญประโยชน์/นักศึกษาวิชาทหาร 3. กิจกรรมทัศนศึกษา 4. กิจกรรมการบริการเทคโนโลยีสารสนเทศและการสื่อสาร (ICT) 5.กิจกรรมเยี่ยมบ้านนักเรียน เพื่อติดตามการเรียนทางไกลและเรียนออนไลน์ในช่วงสถานการณ์ COVID

ส่วนที่ 3 แผนการใช้จ่ายงบประมาณตามแผนปฏิบัติการประจำปีงบประมาณ พ.ศ.2566 เงินรายได้สถานศึกษา ประจำปีการศึกษา 2566 แบ่งเป็นระดับมัธยมศึกษาตอนต้นและตอนปลาย แบ่งเป็นห้องเรียนพิเศษ และห้องเรียนปกติ

ปริมาณการงบประมาณรายรับ ปีการศึกษา 2566 โรงเรียนปทุมพิทยาคม สวม.อบจ		จำนวนนักเรียนโรงเรียนปทุมพิทยาคม (คาดคะเน)						
		ปีการศึกษา 2566						
ชั้น	จำนวนชั้นเคลื่อน 10-มิ.ย.-66	1.ค่าจัดการเรียนการสอน	งบประมาณ/คน/ปี					เป็นเงิน
			2. ค่าหนังสือเรียน	3. ค่าเครื่องแบบ	4. ค่าอุปกรณ์	5. กพร.	รวม	
ม.1	145	3,570	808	500	520	898	6,296	912,920
ม.2	155	3,570	921	500	520	898	6,409	993,395
ม.3	137	3,570	996	500	520	898	6,484	888,308
ม.4	184	3,876	1,384	550	520	970	7,300	1,343,200
ม.5	176	3,876	1,326	550	520	970	7,242	1,274,592
ม.6	155	3,876	1,164	550	520	970	7,080	1,097,400
รวม	952							6,509,815
	รวม	3,556,230	1,064,819	501,750	495,040	891,976	6,509,815	

ภาคเรียนที่ 1/2566																				
จำนวนนักเรียนโรงเรียนปทุมพิทยาคม คาดคะเน																				
ณ วันที่ 10 มิถุนายน 2566																				
แผนชั้นเรียน 5:4:4 / 6:5:5 = 29 ห้องเรียน																				
ชั้น	ห้องพิเศษ	ห้องปกติ	รวม	เงินรายได้		ห้องเรียนปกติ		เงินอุดหนุน		เงินอุดหนุน หมวดค่าเล่าเรียน		รวม	ต่อคน	รวม	ต่อคน	รวม	ต่อคน	รวม	ต่อคน	รวม
				ห้องเรียนพิเศษ	รวม	ต่อคน	รวม	ต่อคน	รวม	ต่อคน	รวม									
ม.1	28	117	145	9,000	252,000	1,600	187,200	3,570	517,650	898	130,210									
ม.2	33	122	155	9,000	297,000	1,600	195,200	3,570	553,350	898	139,190									
ม.3	30	107	137	9,000	270,000	1,600	171,200	3,570	489,090	898	123,026									
ม.ต้น	91	346	437	-	-	-	-	-	-	-	-									
ม.4	21	163	184	9,000	189,000	2,400	391,200	3,876	713,184	970	178,480									
ม.5	29	147	176	9,000	261,000	2,400	352,800	3,876	682,176	970	170,720									
ม.6	22	133	155	9,000	198,000	2,400	319,200	3,876	600,780	970	150,350									
ม.ปลาย	72	443	515	-	-	-	-	-	-	-	-									
รวม	163	789	952																	
				รวม	1,467,000		1,616,800		3,556,230		891,976									
รายการ	ม.ต้น/ภาค	ม.ปลาย/ภาค	ม.ต้น/ปี	ม.ปลาย/ปี																
อุดหนุน	1,785	1,938	3,570	3,876																
กพร	449	485	898	970																
รายได้-ปกติ	800	1,200	1,600	2,400																
รายได้-พิเศษ	4,500	4,500	9,000	9,000																

แผนการจัดชั้นเรียน ประจำปีการศึกษา 2566						
เงินอุดหนุน หมวดค่าเล่าเรียน จัดสรรให้ผู้เรียนตามอัตราค่าใช้จ่ายรายหัว ตามนโยบายเรียนฟรี 15 ปี อย่างมีคุณภาพ						
ชั้น	จำนวน	จำนวน	เงินอุดหนุน	เงินอุดหนุนรายหัว ปีการศึกษา 2566		
	ห้องเรียน	คน	รายหัว/ภาคเรียน	ภาคเรียนที่ 1	ภาคเรียนที่ 2	รวมเป็นเงิน
มัธยมศึกษาปีที่ 1	4	145	1,785	258,825	258,825	517,650
มัธยมศึกษาปีที่ 2	4	155	1,785	276,675	276,675	553,350
มัธยมศึกษาปีที่ 3	4	137	1,785	244,545	244,545	489,090
รวมช่วงชั้นที่ 3	12	437		780,045	780,045	1,560,090
มัธยมศึกษาปีที่ 4	5	184	1,938	356,592	356,592	713,184
มัธยมศึกษาปีที่ 5	5	176	1,938	341,088	341,088	682,176
มัธยมศึกษาปีที่ 6	5	155	1,938	300,390	300,390	600,780
รวมช่วงชั้นที่ 4	15	515		998,070	998,070	1,996,140
รวมทั้งสิ้น	27	952		1,778,115	1,778,115	3,556,230
เงินกิจกรรมพัฒนาคุณภาพผู้เรียน						
ช่วงชั้น	จำนวน	จำนวน	เงินอุดหนุน	ปีการศึกษา 2565		
	ห้องเรียน	คน	รายหัว/ภาคเรียน	ภาคเรียนที่ 1	ภาคเรียนที่ 2	รวมเป็นเงิน
รวมช่วงชั้นที่ 3	12	437	449	196,213	196,213	392,426
รวมช่วงชั้นที่ 4	15	515	485	249,775	249,775	499,550
รวมทั้งสิ้น	27	952		445,988	445,988	891,976
รายการ						เป็นเงิน
เงินอุดหนุนค่าใช้จ่ายรายหัว						3,556,230
เงินกิจกรรมพัฒนาคุณภาพผู้เรียน						891,976
รวมทั้งสิ้น						4,448,206
หมายเหตุ						
เงินอุดหนุนรายหัว						
ระดับชั้นมัธยมศึกษาตอนต้น คนละ 1,785 บาท/ภาคเรียน คนละ 3,570 บาท/ปีการศึกษา						
ระดับชั้นมัธยมศึกษาตอนปลาย คนละ 1,938 บาท/ภาคเรียน คนละ 3,876 บาท/ปีการศึกษา						
เงินกิจกรรมพัฒนาคุณภาพผู้เรียน						
ระดับชั้นมัธยมศึกษาตอนต้น คนละ 449 บาท/ภาคเรียน คนละ 898 บาท/ปีการศึกษา						
ระดับชั้นมัธยมศึกษาตอนปลาย คนละ 485 บาท/ภาคเรียน คนละ 950 บาท/ปีการศึกษา						

รายได้สถานศึกษา (ค่าบำรุงการศึกษา) ประจำปีการศึกษา 2566						
ห้องเรียนปกติ						
ชั้น	จำนวน	จำนวน	ภาคเรียนละ	เงินค่าบำรุงการศึกษา ปีการศึกษา 2566		
	ห้องเรียน	คน		ภาคเรียนที่ 1	ภาคเรียนที่ 2	รวมเป็นเงิน
มัธยมศึกษาปีที่ 1	4	117	800	93,600	93,600	187,200
มัธยมศึกษาปีที่ 2	4	122	800	97,600	97,600	195,200
มัธยมศึกษาปีที่ 3	4	107	800	85,600	85,600	171,200
รวม	12	346		-	-	553,600
มัธยมศึกษาปีที่ 4	5	163	1,200	195,600	195,600	391,200
มัธยมศึกษาปีที่ 5	5	147	1,200	176,400	176,400	352,800
มัธยมศึกษาปีที่ 6	5	133	1,200	159,600	159,600	319,200
รวม	15	443				1,063,200
รวมทั้งสิ้น	27	789		808,400	808,400	1,616,800
ม.ต้น ภาคเรียนละ 8000 บาท ม.ปลาย ภาคเรียนละ 1,200 บาท						
ห้องเรียนพิเศษ						
ชั้น	จำนวน	จำนวน	ภาคเรียนละ	เงินบำรุงการศึกษา ปีการศึกษา 2565		
	ห้องเรียน	คน		ภาคเรียนที่ 1	ภาคเรียนที่ 2	รวมเป็นเงิน
มัธยมศึกษาปีที่ 1	1	28	4,500	126,000	126,000	252,000
มัธยมศึกษาปีที่ 2	1	33	4,500	148,500	148,500	297,000
มัธยมศึกษาปีที่ 3	1	30	4,500	135,000	135,000	270,000
รวม	3	91				819,000
มัธยมศึกษาปีที่ 4	1	21	4,500	94,500	94,500	189,000
มัธยมศึกษาปีที่ 5	1	29	4,500	130,500	130,500	261,000
มัธยมศึกษาปีที่ 6	1	22	4,500	99,000	99,000	198,000
รวม	3	72				648,000
รวมทั้งสิ้น	6	163				1,467,000
หมายเหตุ ห้องเรียนพิเศษ ม.1 ได้รับทุนเรียนฟรี จำนวน 2 คน เทอมละ 9,000 บาท รวม 2 เทอม 18,000 บาท						
ม.2 ได้รับทุนเรียนฟรี จำนวน 2 คน เทอมละ 9,000 บาท รวม 2 เทอม 18,000 บาท						
ม.3 ได้รับทุนเรียนฟรี จำนวน 2 คน เทอมละ 9,000 บาท รวม 2 เทอม 18,000 บาท						
ม.4 ได้รับทุนเรียนฟรี จำนวน 2 คน เทอมละ 9,000 บาท รวม 2 เทอม 18,000 บาท						
ม.5 ได้รับทุนเรียนฟรี จำนวน 2 คน เทอมละ 9,000 บาท รวม 2 เทอม 18,000 บาท						
ม.6 ได้รับทุนเรียนฟรี จำนวน 2 คน เทอมละ 9,000 บาท รวม 2 เทอม 18,000 บาท						
จะเหลืองบประมาณในการบริหาร				1,467,000-27,000=	1,440,000	
หมายเหตุ เหลืองบนักเรียนที่ได้รับทุนเรียนฟรี จำนวน 3 คน ๆ ละ 9000 บาท/ปี						

รายรับและรายจ่ายการจัดสรรแผนปฏิบัติการ ประจำปีการศึกษา 2566								
ที่	รายการ	ประมาณการงบปี 2565			ประมาณการงบปี 2566			หมายเหตุ
		รายรับ	งบที่ได้รับ	งบที่ใช้จริง	คงเหลือ	รายรับ	งบที่ได้รับ	
	เงินอุดหนุนค่าใช้จ่ายรายหัว	3,245,700				3,556,230		
1	ค่าสาธารณูปโภค (ไฟฟ้า)		800,000	662,579	137,421		800,000	งานบริหารทั่วไป
2	ค่าสาธารณูปโภค (โทรศัพท์+อินเทอร์เน็ต)				-			งานวิชาการ
3	ค่าสาธารณูปโภค (น้ำประปา)		260,000	204,422	55,578		260,000	งานบริหารทั่วไป
4	ค่าน้ำมันเชื้อเพลิง/ซ่อมรถ/ประกัน		80,000	80,000	-		80,000	งานบริหารทั่วไป
5	ค่ากระดาษซอง หมึกพิมพ์และกระดาษโรเนียว ค่าถ่ายเอกสาร		239,500	355,142	- 115,642		300,000	งานวิชาการ
6	อบรมสัมมนาพัฒนาวิชาชีพครู		100,000		100,000		100,000	บุคคล/งบประมาณ
7	โครงการสวัสดิการครูและบุคลากร		60,000	56,750	3,250		60,000	บุคคล/งบประมาณ
8	กิจกรรมเสริมสร้างสัมพันธภาพในองค์กร		-		-			บุคคล/งบประมาณ
9	โครงการพัฒนาบุคลากรและมาตรฐานวิชาชีพ		-		-		150,000	บุคคล/งบประมาณ
10	โครงการจัดทำหลักสูตรสถานศึกษา		20,000	5,500	14,500		5,000	วิชาการ
11	โครงการปรับปรุงพัฒนาอาคารสถานที่และสิ่งแวดล้อม		250,000	441,995	- 191,995		350,000	งานบริหารทั่วไป
12	สำรองจ่าย 10%		324,570	391,773	- 67,203		330,630	
13	โครงการปรับปรุงพัฒนาห้องปฏิบัติการวิทยาศาสตร์ ม.ต้น		250,000	250,000	-			งานวิทยาศาสตร์
14	โครงการปรับปรุงพัฒนาห้องปฏิบัติการภาษาต่างประเทศ		150,000	150,000	-			กลุ่มสาระฯต่างประเทศ
15	โครงการจัดซื้อตู้รับรษณีย์และเครื่องพิมพ์เอกสาร						25,500	งานบุคคลและงบประมาณ
16	โครงการซ่อมแซมครุภัณฑ์และเครือข่าย Internet						160,000	งานเทคโนโลยี
17	โครงการงานปรับปรุงห้องดนตรีสากล						150,000	กลุ่มสาระฯศิลปะ
18	โครงการจัดซื้อวัสดุ ครุภัณฑ์เครื่องดนตรีสากล (ทรัมเป็ต)						32,000	กลุ่มสาระฯศิลปะ
19	โครงการจัดซื้อเครื่องแต่งกายชุดนางรำ						40,000	กลุ่มสาระฯศิลปะ
20	กิจกรรมงานศิลปหัตถกรรมครั้งที่ 71 (แข่งขันทักษะทางวิชาการ)						45,000	งานวิชาการ
21	โครงการงานประกันคุณภาพ						40,000	
22	เครื่องคอมพิวเตอร์โน้ตบุ๊กที่ใช้เป็นงานโรงเรียน)						8,100	กลุ่มสาระฯคณิตฯ
	เหลือจัดสรรเงินอุดหนุนบริหารงาน 5 ฝ่าย	3,245,700	2,534,070	711,630	- 64,091	3,556,230	2,936,230	620,000

ตารางแยกงบประมาณตามกลุ่มบริหารงาน แผนปฏิบัติการ ประจำปีการศึกษา พ.ศ.2566									
แผนงานกลุ่มบริหารงาน	อุดหนุนทั่วไป					รายได้สถานศึกษา		รวมเงิน	ร้อยละ
	ค่าจัดการเรียนการสอน	ค่ากิจกรรมพัฒนาคุณภาพผู้เรียน	ค่าเครื่องแบบ	ค่าอุปกรณ์	ค่าหนังสือเรียน	ห้องเรียนปกติ	ห้องเรียนพิเศษ		
วิชาการ	920,100	881,976	501,750	495,040	1,064,819	570,800	860,600	5,295,085	55.19
บุคคลและงบประมาณ	595,500					1,046,000	213,000	1,854,500	19.33
กิจการนักเรียน	120,000	10,000					40,000	170,000	1.77
บริหารทั่วไป	1,590,000						247,200	1,837,200	19.15
สำรองจ่าย	330,630						106,200	436,830	4.55
รวมทั้งสิ้น	3,556,230	891,976	501,750	495,040	1,064,819	1,616,800	1,467,000	9,593,615	100.00

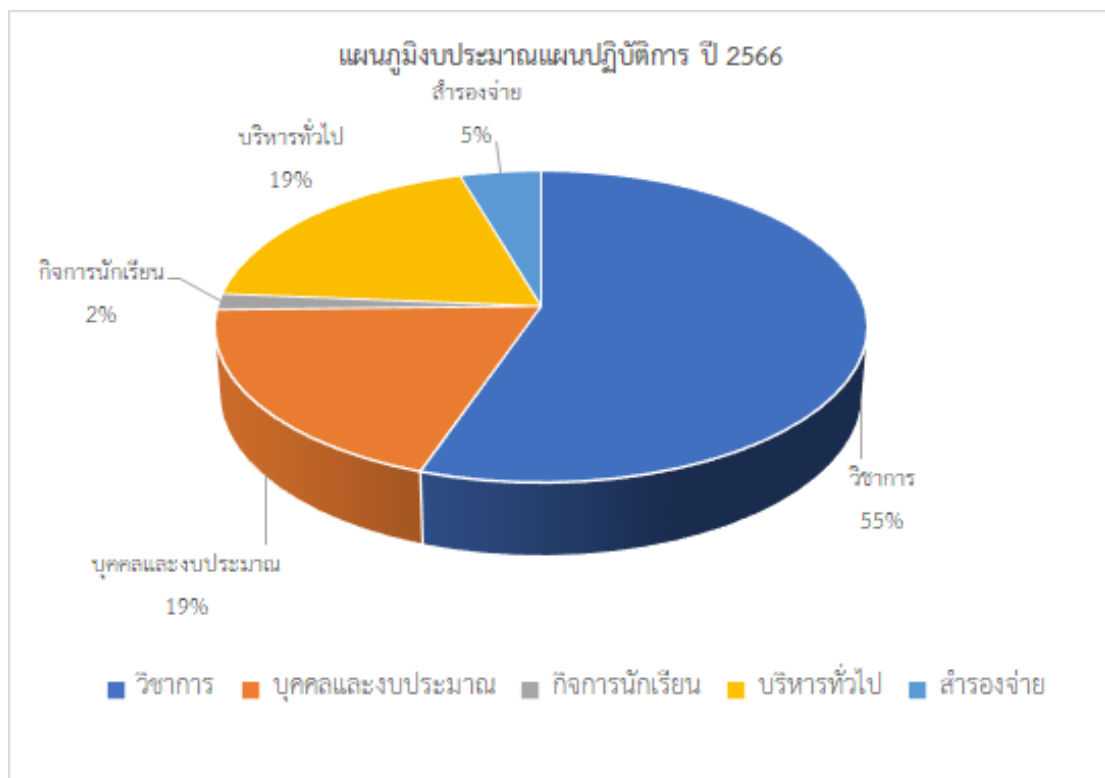

แผนปฏิบัติการประจำปีการศึกษา 2566									
งบบุคลากรพัฒนาผู้เรียน ปี 2566									
แผนงานกลุ่มบริหารงานวิชาการ									
โครงการ/กิจกรรม	รหัสกิจกรรม	งบประมาณ				รวม	ระยะเวลา	ผลผลิต	ผู้รับผิดชอบ
		เงินอุดหนุนรายหัว		เงินรายได้สถานศึกษา					
		ค่าจัดการเรียน	กพร	ห้องพิเศษ	ห้องปกติ				
1 กิจกรรมวิชาการ	กพร 1							นักเรียน ม.1-ม.6	นายวิบูลย์ สารสิทธิ์ธรรม
1.1 งานส่งเสริมความเป็นเลิศทางวิชาการ	กพร 1.1							นักเรียน ม.1-ม.6	นายวิบูลย์ สารสิทธิ์ธรรม
1.1.1 กิจกรรมงานศิลปหัตถกรรมนักเรียน ครั้งที่ 71 ปี 2566	กพร 1.1.1			55,000		55,000	พ.ย.2566-ม.ค.2567	นักเรียน ม.1-ม.6	นางนวลนาถ บรรพตธิ์
1.1.2 กิจกรรมรmtree O - NET ม.3 และ ม.6	กพร 1.1.2					-		นักเรียน ม.3,ม.6	นางนวลนาถ บรรพตธิ์
1.1.3 ส่งเสริมความเป็นเลิศด้านกีฬา/กีฬารายใน	กพร 1.1.3			40,000		40,000	ตลอดปีการศึกษา	นักเรียน ม.1-ม.6	นางฉัตร เชื้อตนาถ
1.1.4 ค่ายเยาวชนอนุรักษ์ธรรมชาติและสิ่งแวดล้อมและคนเก่งดาว ปี 8	กพร 1.1.4			10,000		10,000	ม.ค.2567	นักเรียน ม.1-ม.6	นางสาวฐิติมากร ทองล้วน
1.1.5 โครงการพัฒนาศักยภาพสมาชิกชมรม หูปี๋	กพร 1.1.5			10,000		10,000	ตลอดปีการศึกษา	นักเรียน ม.1-ม.6	นางสาวพรรณทิพย์
1.1.6 โครงการเสริมสร้างความคิดกิจกรรมหุ่นยนต์ ไปเกมคอมพิวเตอร์ระดับสูง	กพร 1.1.6			13,896		13,896	ตลอดปีการศึกษา	นักเรียน ม.1-ม.6	นายเปรมฉัตร จันทร์ทองกัน
2 กิจกรรมคุณธรรม จริยธรรม/ลูกเสือ/เนตรนารี/						-			
ยุวกาชาด/ผู้นำเพื่อประโยชน์นักเรียนวิชาทหาร						-			
2.1 กิจกรรมเสริมสร้างคุณธรรม จริยธรรม และค่านิยมหลัก 12 ประการ นักเรียน ม.1 และ ม.4	กพร 2.1			15,000		15,000	พ.ค.-มิ.ย.2566	นักเรียน ม.1-ม.10	นางสาวปาริฉัตร ชาร์แก้ว
2.2 ค่ายพักแรมลูกเสือสามัญ-สามัญ เนตรนารีสามัญ	กพร 2.2			30,000		30,000	ม.ค.-ก.พ.2567	นักเรียน ม.1-ม.10	นายสุพจน์
บำเพ็ญประโยชน์ ,นักเรียนวิชาทหาร						-			
3 กิจกรรมทัศนศึกษา	กพร 3					-			
3.1 กิจกรรมทัศนศึกษา นักเรียน ม.1 - ม.6	กพร 3.1			100,000		100,000	ม.ค.-ก.พ.2567	นักเรียน ม.1-ม.10	นางอรุณี
4 กิจกรรมการบริการเทคโนโลยีสารสนเทศและการสื่อสาร (ICT)						-			
4.1 โครงการบริการเทคโนโลยีสารสนเทศและการสื่อสาร (ICT)	กพร 4.1					-			
4.1.1 การเช่าเครื่องคอมพิวเตอร์พร้อมอุปกรณ์เพื่อการจัด	กพร 4.1			460,000		460,000	ตลอดปีการศึกษา	นักเรียน ม.1-ม.10	นายเปรมฉัตร จันทร์ทองกัน
การเรียนการสอน	กพร					-			
4.1.2 การเช่าเครื่องคอมพิวเตอร์เน็ตเพื่อการจัดการเรียนการสอน	กพร 4.1			154,080		154,080	ตลอดปีการศึกษา	นักเรียน ม.1-ม.10	นายเปรมฉัตร จันทร์ทองกัน
4.1.3 ปรับปรุงระบบเครือข่ายอินเทอร์เน็ตเพื่อการศึกษา	กพร 4.1					-			
4.1.4 การเช่าพื้นที่ โดเมน (เว็บไซต์โรงเรียน)	กพร 4.1			4,000		4,000	ตลอดปีการศึกษา	นักเรียน ม.1-ม.10	นางวิบูลย์ สารสิทธิ์ธรรม
5 กิจกรรมการจัดการเรียนการสอนทางไกลช่วง สถานการณ์						-	ตลอดปีการศึกษา	นักเรียน ม.1-ม.10	นางวิบูลย์ สารสิทธิ์ธรรม
การแพร่ระบาดของ โรคติดเชื้อไวรัสโคโรนา 2019(COVID-19)						-			
หรือโรคอุบัติใหม่	กพร					-			
						รวมเป็นเงิน	891,976		

แผนปฏิบัติการประจำปีการศึกษา2566										
โครงการห้องเรียนปกติ										
ที่	โครงการ/กิจกรรม	รหัสกิจกรรม	ราคา/เดือน	ระยะเวลา/เดือน	รายได้สถานศึกษา	รวม	ระยะเวลา	ผลผลิต	ผู้รับผิดชอบ	
					ห้องปกติ					
					งบจัดสรร					
1	โครงการสรรหาบุคลากรเพื่อส่งเสริมการจัดการเรียนรู้(ครูอัตราจ้าง)									กลุ่มบริหารงานวิชาการ
	ค่าจ้างครูอัตราจ้าง(เก่า) จำนวน 6 คน คนละ 9,500 บาท		57,000	12	298,800	298,800	พ.ค.2566-มี.ค.2567	นักเรียน ม.1-ม.6		
	ค่าจ้างครูอัตราจ้าง(ใหม่) จำนวน 2 คน คนละ 8,500 บาท		17,000	12	204,000	204,000	พ.ค.2566-มี.ค.2567	นักเรียน ม.1-ม.6		
	ค่าจ้างครูอัตราจ้าง(ใหม่) จำนวน 1 คน คนละ 8,000 บาท		8,000	6	48,000	48,000	พ.ย.2566-มี.ค.2567	นักเรียน ม.1-ม.6		
2	โครงการสร้างแรงจูงใจเพื่อพัฒนาผลสัมฤทธิ์ทางการเรียน ปีการศึกษา2566				20,000	20,000	พ.ค.2566-มี.ค.2567	นักเรียน ม.1-ม.6		
3	โครงการจ้างบุคลากรเพื่อเพิ่มประสิทธิภาพการจัดการศึกษา					-				กลุ่มบริหารงานบุคคล
	พนักงานทำความสะอาด 4 คน		30,200	12	362,400	362,400	พ.ค.2566-มี.ค.2567	นักเรียน ม.1-ม.6	และงบประมาณ	
	พนักงานรักษาความปลอดภัย 2 เทอม จำนวน 3 คน		21,600	12	259,200	259,200	พ.ค.2566-มี.ค.2567	นักเรียน ม.1-ม.6		
	การรักษาความปลอดภัยของตำราเรียน		500	12	6,000	6,000	พ.ค.2566-มี.ค.2567	นักเรียน ม.1-ม.6		
	ค่าจ้างช่างฝีมือแรงงาน (ค่าจ้าง 2 เทอม)		9,000	12	108,000	108,000	พ.ค.2566-มี.ค.2567	นักเรียน ม.1-ม.6		
	ค่าจ้างช่างฝีมือแรงงาน (ค่าจ้าง 1 เทอม)		9,000	6	54,000	54,000	พ.ย.2566-มี.ค.2567	นักเรียน ม.1-ม.6		
	ค่าสมทบประกันสังคม 2 เทอม ครูอัตราจ้าง แม่บ้าน ยาม คน ฯลฯ 5%			12	66,000	66,000	พ.ค.2566-มี.ค.2567	นักเรียน ม.1-ม.6		
4	โครงการประกันอุบัติเหตุของนักเรียนในปีการศึกษา2566					-				
	ค่าประกันอุบัติเหตุแก่นักเรียนทั้งปีการศึกษา คนละ 200 บาท จำนวน 952 คน		190,400	1 ปีการศึกษา	190,400	190,400	พ.ค.2566-มี.ค.2567	นักเรียน ม.1-ม.6		
รวมเป็นเงิน						1,616,800				

แผนปฏิบัติการประจำปีการศึกษา 2566							
โครงการห้องเรียนพิเศษ							
ที่	โครงการ/กิจกรรม	รหัสกิจกรรม	รายได้สถานศึกษา	รวม	ระยะเวลา	ผลผลิต	ผู้รับผิดชอบ
			ห้องพิเศษ				
			งบจัดสรร				
1	โครงการยกระดับและส่งเสริมความสามารถด้านวิทยาศาสตร์คณิตศาสตร์						งานวิชาการ
	1.1 กิจกรรมทัศนศึกษาฐานที่สถาบัน วิทยาศาสตร์ทะเล	วพ 1	420,000	420,000	ม.ค.-ก.พ.2567	นักเรียน ม.1 - ม.6	นางชัชวราภรณ์ ศรีคำโคตรและคณะ
	1.2 ค่ายปฏิบัติการทางวิทยาศาสตร์ คณิตศาสตร์ ฝึกงาน ณ ศูนย์วิจัย/หน่วยงานวิจัย/มหาวิทยาลัย จำนวน 1 ครั้ง ม.1-6	วพ 2	120,000	120,000	ม.ค.-ก.พ.2567	นักเรียน ม.1 - ม.6	นางสาวตรชนนี ดอกดวงและคณะ
	1.3 ค่ายติวเข้มเต็มเต็มสู่มหาวิทยาลัยปี 2	วพ 3	30,000	30,000	ต.ค.-ธ.ค.2566	นักเรียน ม.6	นางสาวจุมพร วงษาหล้าและคณะ
	1.4 กิจกรรมการแข่งขันทักษะทางวิชาการ ม.1-6	วพ 4	25,000	25,000	พ.ย.2566-ม.ค.2567	นักเรียน ม.1 - ม.6	นางสุชัชดา กิจเกียรติ์และคณะ
	1.5 ค่ายปรับพื้นฐาน วิทย-คณิต ม.1-6	วพ 5	30,000	30,000	พ.ค.-66	นักเรียน ม.1 - ม.6	นางสาวตรชนนี ดอกดวงและคณะ
	1.6 กิจกรรมศึกษาแหล่งเรียนรู้สู่มหาวิทยาลัย	วพ 6	40,000	40,000	พ.ย.2566-ม.ค.2567	นักเรียน ม.1 - ม.6	นางสาวจุมพร วงษาหล้าและคณะ
	1.7 กิจกรรมเสริมสร้างแนวคิดและพัฒนาทักษะทางหุ่นยนต์	วพ 7	61,300	61,300	พ.ค.2566-ก.พ.2567	นักเรียน ม.1 - ม.6	นายปรเมินทร์ จันทร์ทองวันและคณะ
	1.8 กิจกรรมเต็มเต็มความเข้มทางภาษาอังกฤษ intensive English Fulfillment	วพ 8	23,000	23,000	พ.ย.2566-ธ.ค.2566	นักเรียน ม.1 - ม.6	นางวันเพ็ญ ชาวทองและคณะ
2	โครงการสนับสนุนระบบงานวิชาการ	วพ 2		0			งานวิชาการ
	2.1 กิจกรรมส่งเสริมห้องเรียนพิเศษ ม.1-6	วพ 2.1	27,000	27,000	พ.ค.2566-ก.พ.2567	นักเรียน ม.1 - ม.6	นายวิบูลย์ สารสิทธิ์ธรรมและคณะ
	2.2 พัฒนากิจกรรมการเรียนการสอนตามหลักสูตร	วพ 2.2	84,300	84,300	พ.ค.2566-ก.พ.2567	นักเรียน ม.1 - ม.6	นายวิบูลย์ สารสิทธิ์ธรรมและคณะ
	2.3 พัฒนาระบบงานแผนและสารสนเทศ	วพ 2.3		0			นางสาวจุมพร วงษาหล้า และคณะ
3	โครงการพัฒนาพัฒนาบุคลากรทางการศึกษาห้องเรียนพิเศษ	วพ 3		0			งานบุคคลและงบประมาณ
	3.1 อบรมและสัมมนาพัฒนาวิทย-คณิต	วพ 3.1		0		กลุ่มสาระการเรียนรู้ และคณะ	ครูสุชัชดา กิจเกียรติ์
	3.2 กิจกรรมนิเทศการสอน	วพ 3.2		0	พ.ค.2566-ก.พ.2567	คณะครูทุกกลุ่มสาระฯ	หัวหน้ากลุ่มสาระการเรียนรู้ และคณะ
	3.3 การสรรหาบุคลากรทางการศึกษา	วพ 3.3	213,000	213,000	พ.ค.2566-ก.พ.2567	นักเรียน ม.1 - ม.6	นางสุชัชดา กิจเกียรติ์ และคณะ
4	โครงการระบบดูแลช่วยเหลือนักเรียนห้องเรียนพิเศษ	วพ 4		0			งานกิจการนักเรียน
	4.1 ค่ายสายสัมพันธ์พี่น้องห้อง AP	วพ 4.1	20,000	20,000	พ.ค.2566	นักเรียน ม.1 - ม.6	นายวราชัย โคตรมงคล และคณะ
	4.2 พัฒนาระบบดูแลช่วยเหลือนักเรียนห้องเรียนพิเศษ	วพ 4.2	10,000	10,000	พ.ค.2566-ก.พ.2567	นักเรียน ม.1 - ม.6	นางชัชวราภรณ์ ศรีคำโคตร และคณะ
	4.3 กิจกรรมค่ายคุณธรรมจริยธรรม	วพ 4.3	10,000	10,000	พ.ค.-มิ.ย.2566	นักเรียน ม.1 - ม.6	นายสุรพล กิจเกียรติ์ และคณะ
5	โครงการปรับปรุงห้องเรียนพิเศษ จัดซื้อวัสดุครุภัณฑ์ และสาธารณูปโภค	วพ 5		0			งานบริหารทั่วไป
	5.1 การปรับปรุงซ่อมแซมห้องเรียน ครุภัณฑ์	วพ 5.1	25,000	25,000	พ.ค.2566-ก.พ.2567	นักเรียน ม.1 - ม.6	นายวราชัย โคตรมงคล และคณะ
	5.2 การจัดซื้อวัสดุ-ครุภัณฑ์ประจำห้องเรียน	วพ 5.2	50,000	50,000	พ.ค.2566-ก.พ.2567	นักเรียน ม.1 - ม.6	นางชัชวราภรณ์ ศรีคำโคตร และคณะ
6	โครงการจัดการบริการระบบสาธารณูปโภค	วพ 6	172,200	172,200	พ.ค.2566-ก.พ.2567	นักเรียน ม.1 - ม.6	งานอาคารสถานที่
7	งบสำรองจ่าย	วพ 7	106,200	106,200	พ.ค.2566-ก.พ.2567		
	รวมเป็นเงิน		1,467,000				

งบเงินอุดหนุนทั่วไป
จำแนกตามกลุ่มบริหารงาน
และงบกิจกรรมพัฒนาผู้เรียน

แผนปฏิบัติการประจำปีการศึกษา 2566							
		กลุ่มบริหารงานบุคคล					
แผนงานกลุ่มบริหารงานบุคคล							
โครงการ/กิจกรรม	รหัสกิจกรรม	เงินอุดหนุนรายหัว		เงินรายได้สถานศึกษา		รวม	ผู้รับผิดชอบ
		ค่าจัดการเรียน	กพร.	ห้องปกติ	ห้องพิเศษ		
1	งานบริหารงานบุคคล	บค 1					นางกานดา ขุนเมือง
2	งานวางแผนอัตรากำลัง กำหนดตำแหน่ง สรรหาและบรรจุแต่งตั้ง การปรับเปลี่ยนตำแหน่ง การย้าย	บค 2					นางสุดชาดา กิจเกียรติ์
2.1	โครงการจัดทำแผนอัตรากำลังเพื่อการบริหารทรัพยากรบุคคล ของสถานศึกษา	บค 2.1	2,000			2,000	
2.1.1	กิจกรรมจัดทำแผนอัตรากำลัง	บค 2.1.1					
2.1.1.1	โครงการจ้างบุคลากรเพื่อเพิ่มประสิทธิภาพการจัดการศึกษา				1,046,000	213,000	1,259,000 (รายได้ห้องเรียนปกติ + ห้องเรียนพิเศษ)
2.1.2	กิจกรรมจัดทำโครงสร้างบริหารงาน ทำเนียบบุคลากร	บค 2.1.2	2,000				(โครงการตามแผนปฏิบัติการ)
3	งานประเมินผลการปฏิบัติงาน เดือนเงินเดือนและค่าจ้าง	บค 3					นางกานดา ขุนเมือง
4	งานพัฒนาบุคลากรและมาตรฐานวิชาชีพ	บค 4	183,000			183,000	นางสุดชาดา กิจเกียรติ์
4.1	โครงการส่งเสริมและพัฒนาบุคลากรสู่มาตรฐานวิชาชีพ	บค 4.1		150,000			
4.2	โครงการจัดซื้อวัสดุ อุปกรณ์ พัฒนาบุคลากร	บค 4.2		33,000			
5	งานวินัยและรักษาวินัย และการลาของบุคลากร	บค 5					นางกานดา ขุนเมือง
6	งานเครื่องราชอิสริยาภรณ์และทะเบียนประวัติ	บค 6					นางกานดา ขุนเมือง
7	งานธุรการและสารบรรณ	บค 7	40,000			40,000	นางสุดชาดา กิจเกียรติ์
7.1	โครงการพัฒนาระบบงานธุรการและสารบรรณ	บค 7.1					
7.1.1	กิจกรรมจัดซื้อวัสดุ อุปกรณ์สำนักงาน			40,000			
8	งานแผนงาน	งป 1	15,000			15,000	นางสาวอุติมากร ทองล้วน
8.1	โครงการพัฒนาระบบงานแผนงานโรงเรียน			15,000			
9	งานจัดทำและเสนองบประมาณ	งป 2					นางสาวอุติมากร ทองล้วน
10	งานบริหารการเงิน	งป 3	25,500			25,500	นางชิตกมล รัฐเสรี
10.1	โครงการปรับปรุงพัฒนาระบบงานพัสดุและการเงินการบัญชี	งป 3.1		25,500			
10.2	โครงการประกันอุบัติเหตุให้นักเรียน ปีการศึกษา 2565	งป 3.2					
10.3	โครงการเงินสมทบประกันสังคมของลูกจ้าง (5% ของค่าจ้างลูกจ้างต่อเดือน)	งป 3.3					
11	งานรายงานผลการเบิกจ่ายงบประมาณ	งป 4					นางชิตกมล รัฐเสรี
12	งานตรวจสอบและรายงานการใช้จ่าย	งป 5					นางชิตกมล รัฐเสรี
13	งานระดมทรัพยากรทางการศึกษาและการลงทุนการศึกษา	งป 6					
13.1	โครงการระดมทรัพยากรเพื่อพัฒนาการเรียนการสอนในสถานศึกษา	งป 6.1					นางเพชรรัตน์ สกเปรี ปีตทุม
14	งานบริหารพัสดุและสินทรัพย์	งป 7					นายเปรมมินทร์ จันทร์ทองกวิน
14.1	โครงการส่งเสริมบริหารงานพัสดุและสินทรัพย์	งป 7.1					
15	งานจัดระบบควบคุมภายใน	งป 8					นางสาวจุมพร วงศ์ชาห์ล้า
15.1	โครงการพัฒนาระบบการควบคุมภายในองค์กร	งป 8.1					
16	งานสารสนเทศ	งป 9	3,000			3,000	นางสาวจุมพร วงศ์ชาห์ล้า
16.1	โครงการพัฒนาระบบเทคโนโลยีสารสนเทศ	งป 9.1		3,000			
17	งานตามนโยบายกลุ่มบริหารงานบุคคลและงบประมาณ		327,000			327,000	
17.1	โครงการปัจจัยพื้นฐานนักเรียนยากจน	งป 10.1					นางนงลักษณ์ ชันธะรี
17.2	โครงการพัฒนาคุณธรรมและความโปร่งใสในการดำเนินงานองค์กร	งป 10.2		2,000			นางสาวจุมพร วงศ์ชาห์ล้า
17.3	งานพัฒนาสื่อ นวัตกรรมและเทคโนโลยีทางการศึกษา	งป 10.3					นายเปรมมินทร์ จันทร์ทองกวิน
17.3.1	โครงการซ่อมแซมครุภัณฑ์และเครือข่าย Internet			160,000			
17.4	โครงการสวัสดิการครูและบุคลากรโรงเรียนปทุมพิทยาคม	บค 8					
17.4.1	กิจกรรมที่สวัสดิการและการสร้างขวัญและกำลังใจ	บค 8.1		20,000			นางกานดา ขุนเมือง
17.4.2	กิจกรรมที่การสร้างสัมพันธ์ภาพในองค์กร	บค 8.2		40,000			นางกานดา ขุนเมือง
	-การประชุมเชิงปฏิบัติการเพื่อพัฒนาศักยภาพครูผู้สอนเพื่อการจัดการเรียนการสอน						
17.5	โครงการศึกษาดูงานเพื่อพัฒนาคุณภาพการศึกษา	บค 9		100,000			นางสุดชาดา กิจเกียรติ์
17.6	โครงการพัฒนามาตรฐานวิชาชีพและวิทยฐานะข้าราชการครูและบุคลากรทางการศึกษาตำแหน่งครู	บค 10		5,000			นางสาวจุมพร วงศ์ชาห์ล้า
18	งานประเมินผลการทำงานกลุ่มบริหารงานบุคคลและงบประมาณ	บค 11					
19	งานอื่น ๆ ที่ได้รับมอบหมาย	บค 12					
	รวมเป็นเงิน		595,500		1,046,000	213,000	1,854,500

แผนปฏิบัติการประจำปีการศึกษา 2566								
กลุ่มบริหารงานทั่วไป								
แผนงานกลุ่มบริหารงานทั่วไป								
โครงการ/กิจกรรม	รหัสกิจกรรม	เงินอุดหนุนรายหัว			เงินรายได้สถานศึกษา		รวม	ผู้รับผิดชอบ
		ค่าจัดการเรียน	กพร.	ห้องปกติ	ห้องพิเศษ			
1 งานบริหารงานทั่วไป	ทป 1	15,000					15,000	นายณัฏฐ์ กัณห์รักษ์
1.1 โครงการพัฒนางานธุรการกลุ่มบริหารงานทั่วไป	ทป 1.1		15,000				-	นางนันทกา ดลปลัดสา
2 งานคณะกรรมการสถานศึกษาขั้นพื้นฐาน งานสร้าง	ทป 2							
ความสัมพันธ์และภาคีเครือข่าย		5,000					5,000	นางนันทกา ดลปลัดสา
2.1 โครงการประชุมสัมมนาคณะกรรมการสถานศึกษา	ทป 2.1		5,000					
3 งานรับและให้การส่งเสริมสนับสนุน ประสานงาน	ทป 3							
บริการชุมชนและหน่วยงานอื่น		7,000					7,000	นางสาวปาริณีย์ ชารีแก้ว
3.1 โครงการบริการสาธารณะ	ทป 3.1		7,000					
- กิจกรรมแห่เทียนเข้าพรรษา								
- กิจกรรมวันแม่แห่งชาติ								
- กิจกรรมวันปืยมหาราช								
- กิจกรรมวันพ่อแห่งชาติ (ร.9)								
- กิจกรรมวันคล้ายวันราชสมภพ ร10								
- กิจกรรมวันคล้ายวันสวรรคต ร9								
- ร่วมกิจกรรมงานบุญมหาชาติ								
- ร่วมกิจกรรมงานจุลกฐินวัดไชยมงคล								
- ร่วมกิจกรรมกับชุมชน วันเด็ก วันจักรีฯ								
- กิจกรรมวันลอยกระทงกับชุมชน								
4 งานเวร-ยาม รักษาความปลอดภัย	ทป 4	5,000					5,000	นายวิเชียร แสงชาติ
4.1 โครงการงานเวร-ยาม งานรักษาความปลอดภัย			5,000					
5 งานอาคารสถานที่และสิ่งแวดล้อม	ทป 5	1,410,000					1,410,000	นายวิเชียร แสงชาติ
5.1 พัฒนาอาคารสถานที่ สภาพแวดล้อม	ทป 5.1		350,000			75,000	75,000	
และจัดทิวทัศน์ ภูมิทัศน์							-	
5.2 ค่าสารราณูบิโค	ทป 5.2					172,200	172,200	
5.3 ค่าไฟฟ้า	ทป 5.3		800,000				-	
5.4 ค่าโทรศัพท์และอินเทอร์เน็ต	ทป 5.4						-	
5.5 ค่าน้ำประปา	ทป 5.5		260,000				-	
5.6 งานลูกจ้างและนักการภารโรง	ทป 5.6							
6 งานบริหารและพัฒนาองค์กร	ทป 6	18,000					18,000	
6.1 โครงการวันสถาปนาโรงเรียน	ทป 6.1							
- กิจกรรมวันสถาปนาโรงเรียน			9,000					นางนันทกา ดลปลัดสา
6.2 โครงการวันเกียรติยศลูก ปพ.	ทป 6.2							
- กิจกรรมวันเกียรติยศ			9,000					นางนันทกา ดลปลัดสา
7 งานยานพาหนะ	ทป 7	80,000					80,000	นางสาวพินทุสร สังคมโนเวช
7.1 โครงการซ่อมแซมปรับปรุงยานพาหนะรถตู้	ทป 7.1							
รถหกล้อโรงเรียนและค่าน้ำมันเชื้อเพลิง			80,000					
8 งานประชาสัมพันธ์	ทป 8	3,000					3,000	นางวันเพ็ญ เทาทอง
8.1 โครงการพัฒนางานประชาสัมพันธ์	ทป 8.1		3,000					
9 งานอนามัยและโภชนาการ สวัสดิการร้านค้าโรงเรียน	ทป 9	21,000					21,000	นางสาวอารีรัตน์ คำวัน
9.1 โครงการพัฒนาคุณภาพงานอนามัยและโภชนาการโรงเรียน	ทป 9.1						-	
9.1.1 กิจกรรมจัดซื้อยาเวชภัณฑ์	ทป 9.1.1		10,000					นางสาวอารีรัตน์ คำวัน
9.1.2 กิจกรรมตรวจสอบสุขภาพประจำปีนักเรียน ม1 และ ม.4	ทป 9.1.2		2,000					นางสาวอารีรัตน์ คำวัน
9.1.3 กิจกรรมส่งต่อการรักษาพยาบาลนักเรียนกับ รพสต	ทป 9.1.3							นางสาวยุวดา กล้าหาญ
9.1.4 กิจกรรมเฝ้าระวังสารเคมีเพื่อป้องกันการแพร่ระบาดของโรคที่มีงูเป็นพาหนะ	ทป 9.1.4		1,000					นางสาวยุวดา กล้าหาญ
9.1.5 กิจกรรมผู้นำเยาวชนสาธารณสุขในโรงเรียน ยสร	ทป 9.1.5		1,000					นางสาวอารีรัตน์ คำวัน
9.1.6 กิจกรรมปรับปรุงพัฒนาวัสดุ ภูมิทัศน์งานอนามัยโรงเรียน	ทป 9.1.6		2,000					นางสาวอารีรัตน์ คำวัน
9.1.7 กิจกรรมตรวจสอบสุขภาพประจำปีของครูและบุคลากร	ทป 9.1.7							นางสาวยุวดา กล้าหาญ
9.1.8 เสริมความรู้ด้านการบริโภคอาหารอย่างปลอดภัย	ทป 9.1.8		5,000					นางสาวพินทุสร สังคมโนเวช
9.2 โครงการสวัสดิการร้านค้าโรงเรียน	ทป 9.2							นางสาวพินทุสร สังคมโนเวช
10 งานโสตทัศนศึกษา	ทป 10	26,000					26,000	นายวิเชียร แสงชาติ
10.1 โครงการซ่อมแซมปรับปรุงพัฒนางานโสตทัศนศึกษา			26,000				-	
11 งานประเมินผลการดำเนินงานกลุ่มบริหารงานทั่วไป	ทป 11						-	นายณัฏฐ์ กัณห์รักษ์
12 งานอื่น ๆ ที่ได้รับมอบหมาย	ทป 12						-	นายณัฏฐ์ กัณห์รักษ์
รวมเป็นเงิน		1,590,000				-	247,200	1,837,200

ภาคผนวก

ตารางแยกงบประมาณตามกลุ่มบริหารงาน แผนปฏิบัติการ ประจำปีการศึกษา พ.ศ.2566						
แผนงานกลุ่มบริหารงาน	อุดหนุนทั่วไป		รายได้สถานศึกษา		รวมเงิน	ร้อยละ
	ค่าจัดการเรียนการสอน	ค่ากิจกรรมพัฒนาคุณภาพผู้เรียน	ห้องเรียนปกติ	ห้องเรียนพิเศษ		
วิชาการ	920,100	881,976	570,800	860,600	3,233,476	42.93
บุคคลและงบประมาณ	595,500		1,046,000	213,000	1,854,500	24.62
กิจการนักเรียน	120,000	10,000		40,000	170,000	2.26
บริหารทั่วไป	1,590,000			247,200	1,837,200	24.39
สำรองจ่าย	330,630			106,200	436,830	5.80
รวมทั้งสิ้น	3,556,230	891,976	1,616,800	1,467,000	7,532,006	100.00

